

Boîte à outils du modèle de données de référence de l'ICIS



La production du présent document est rendue possible grâce à un apport financier de Santé Canada et des gouvernements provinciaux et territoriaux. Les opinions exprimées dans ce rapport ne représentent pas nécessairement celles de Santé Canada ou celles des gouvernements provinciaux et territoriaux.

À moins d'indication contraire, les données utilisées proviennent des provinces et territoires du Canada.

Tous droits réservés.

Le contenu de cette publication peut être reproduit tel quel, en tout ou en partie et par quelque moyen que ce soit, uniquement à des fins non commerciales pourvu que l'Institut canadien d'information sur la santé soit clairement identifié comme le titulaire du droit d'auteur. Toute reproduction ou utilisation de cette publication et de son contenu à des fins commerciales requiert l'autorisation écrite préalable de l'Institut canadien d'information sur la santé. La reproduction ou l'utilisation de cette publication ou de son contenu qui sous-entend le consentement de l'Institut canadien d'information sur la santé, ou toute affiliation avec celui-ci, est interdite.

Pour obtenir une autorisation ou des renseignements, veuillez contacter l'ICIS :

Institut canadien d'information sur la santé

495, chemin Richmond, bureau 600

Ottawa (Ontario) K2A 4H6

Téléphone : 613-241-7860

Télécopieur : 613-241-8120

icis.ca

droitdauteur@icis.ca

© 2022 Institut canadien d'information sur la santé

Comment citer ce document :

Institut canadien d'information sur la santé. *Boîte à outils du modèle de données de référence de l'ICIS*. Ottawa, ON : ICIS; 2022.

This publication is also available in English under the title *CIHI Reference Data Model Toolkit*.

Table des matières

Historique des révisions	7
Introduction	9
Objectif de la boîte à outils	9
Public cible	9
Qu'est-ce que le MDRI?	10
Objectif et avantages	10
Démarche d'élaboration	11
Cycle de vie des normes	12
Utilisation du MDRI à l'ICIS	14
Évolution du MDRI	15
Contenu du MDRI	16
Le MDRI	16
Schéma Client	19
Schéma Organization	20
Schéma Health Service Event	21
Dictionnaire de données du MDRI	22
Concepts	22
Définition du concept	22
Synonymes	22
Attributs de base	22
Définition des attributs de base	22
Domaine de valeur	22
Relations entre les concepts	23
Normes sources	23
Claim	23
Client	24
Client Indigenous Identity	25
Drug	26
Encounter	27
Functional Centre	28
Health Device	29

Health Service Event	30
Health Service Event Provider	31
Health Service Event Provider Service	32
Intervention.	32
Material.	33
Medication Incident.	34
Observation	35
Organ	37
Organization	38
Organization Category Classification	39
Organization Identifier	40
Organization Name.	40
Organization Relationship.	41
Organization Role.	42
Place	43
Provider	44
Service	46
Service Request.	47
Specimen	48
Standard Assessment.	48
Domaines de valeur	49
Address data elements.	50
Structured address data elements	50
Address Type	52
Assessment Instrument Type	53
Authority Issuing Client Identifier	55
Canadian Province/Territory	57
Claim Identifier	58
Claim Authority Issuing Identifier	58
Client Identifier	59
Client Identifier Type.	60
Country.	61
Discharge Disposition.	61
Drug Authority Issuing Identifier	65

Drug Identifier	66
Drug Identifier Type	66
Education Field of Study	67
Education Level	67
Employment Status	68
Encounter Mode	70
Ethnicity	71
Functional Centre	71
Gender	72
Health Device Type	73
Health Service Event DateTime	76
Indigenous Identity	76
Intervention	78
Intervention System	78
Language	79
Living Arrangement	80
Living Setting	81
Marital Status	84
Missing Value Reason	85
Municipality	88
Observation Coded Value System	88
Observation Type	89
Observation Value	90
Organ Type	91
Organization Authority Issuing Identifier	92
Organization Category	93
Organization Category Type	94
Organization Identifier Value	95
Organization Identifier Type	96
Organization Name	96
Organization Name Type	97
Organization Relationship Type	98
Organization Role Type	99
Postal Code	100

Personal Relationship	101
Post-Secondary Canadian Educational Institution	102
Provider Identifier	102
Provider Identifier Type	103
Provider Type	103
Racialized Group	131
Responsibility for Payment	133
Service Request Type	135
Sex at Birth	136
Specimen Type	138
Start End Date	141
Street Direction	141
Street Name	142
Street Number	143
Street Type	143
U.S. State	144
Glossaire des principaux termes et abréviations	147
Annexe : Texte de remplacement pour les images	148

Historique des révisions

La plupart des documents exigent la création d'une section ou d'un tableau précisant la nature, la date et la personne responsable des modifications à des fins de suivi.

Date	Version	Description	Responsable
2011-05-13	0.1	Création d'une ébauche intégrant le contenu initial	D. Nicolson et T. Shea
2011-07-07	0.2	Ajout de contenu aux sections sur l'utilisation et le contrôle des changements; tableaux de contenu du MDRI	T. Shea
2011-09-12	0.3	Peaufinage du contenu	T. Shea
2011-10-10	0.4	Autres changements apportés au contenu en fonction de la révision de D. Nicolson — ajout d'un tableau sur le niveau de conformité	T. Shea
2011-11-09	0.5	Suppression des sections sur le contexte et l'historique; peaufinage de la section sur l'utilisation	T. Shea
2011-11-22	0.6	Modification de la section sur l'utilisation et du tableau des artefacts en fonction des commentaires de l'équipe responsable du cycle de développement itératif	T. Shea
2011-12-07	0.7	Modification du contenu en fonction de la révision de D. Nicolson	T. Shea
2011-12-19	0.8	Finalisation de l'ébauche aux fins de révision	T. Shea
2012-01-09	0.9	Intégration des changements proposés par Z. Cheung	T. Shea
2012-01-19	0.10	Modification du contenu en fonction de la révision de D. Nicolson	D. Nicolson et T. Shea
2012-02-22	0.11	Modification du contenu en fonction de la révision de C. Tomsa; création d'un nouveau document intégrant le contenu relatif au MDRI	T. Shea
2012-03-12	0.12	Finalisation du contenu aux fins d'une dernière révision par Z. Cheung	T. Shea
2012-03-16	1.0	Ébauche prête à la publication	T. Shea
2012-06-29	1.1	Mise à jour des modèles	D. Nicolson
2012-07-25	1.2	Remplacement de « CEN » par « Architecture et Normes »	D. Nicolson
2012-07-25	2.0	Ajout de renseignements sur l'utilisation et le contenu du Dictionnaire de données de l'ICIS; ajout de contenu relatif au MDRI	D. Nicolson
2012-12-05	2.1	Suppression des références relatives au Dictionnaire de données de l'ICIS; ajout de contenu et de domaines de valeur relatifs au MDRI; ajout de nouvelles sections	D. Nicolson et T. Shea
2012-12-14	2.2	Modification du contenu en fonction de la révision de D. Nicolson	T. Shea
2013-01-19	2.3	Changements mineurs	T. Shea
2013-03-14	2.4	Ajout de la version 3.0 du MDRI; ajout de concepts à la section sur le contenu; ajout de formulaires à jour en annexe	T. Shea
2013-03-28	3.0	Document prêt à la publication	T. Shea
2013-09-19	3.1	Correction des relations liées à la donnée transactionnelle Observation	D. Nicolson
2015-12-22	3.03	Ajout de contenu au Dictionnaire de données du MDRI	D. Shah

Date	Version	Description	Responsable
2016-01-04	3.04	Modification du contenu en fonction de la révision de D. Cheung	D. Shah
2016-01-05	4.0	Document prêt à la publication	D. Cheung
2018-03-12	4.1	Mise à jour des domaines de valeur Sex at Birth et Gender et Authority Issuing Client Identifier	S. Palli
2018-07-10	4.2	Mise à jour du code et de la description des valeurs associées au domaine de valeur Health Device Type et du code des valeurs associées aux domaines de valeur Provider Role et Specimen Type	F. Flores et S. Palli
2019-12-11	5.0	Ajout de nouveaux domaines de valeur : Living Arrangement, Living Setting, Marital Status, Responsibility for Payment Ajout d'un espace réservé pour les domaines de valeur suivants : Ethnicity, Indigenous Identity, Racial Group Ajout de nouvelles valeurs aux domaines de valeur Organization Category, Organization Category Type et Organization Relationship Type Plusieurs corrections apportées aux relations entre entités	F. Flores
2020-09-30	5.1	Ajout de nouveaux domaines de valeur : Discharge Disposition, Employment Status, Indigenous Identity, Missing Value (DateTime), Missing Value (Measure/Numeric), Personal Relationship, Racialized Group Ajout de nouvelles valeurs aux domaines de valeur Assessment Instrument Type, Living Setting et Observation Type Ajout des entités Client Indigenous Identity et Organization Identifier Ajout de l'attribut Racialized Group Code dans l'entité Client Suppression de l'entité Organization Participation Mise à jour de valeurs dans les domaines de valeur Assessment Instrument Type, Living Arrangement et Living Setting	F. Flores
2021-04-30	5.2	Modification du contenu lié à l'identité de genre et au sexe à la naissance Modification du domaine de valeur Responsibility for Payment	F. Flores, E. Pichora et K. Beck

Date	Version	Description	Responsable
2022-12-22	5.3	<p>Mise à jour du modèle de données en raison de changements aux domaines de valeur</p> <p>Ajout de la nouvelle valeur admissible Employé(e) au domaine de valeur Employment Status</p> <p>Ajout du nouveau domaine de valeur Encounter Mode</p> <p>Mise à jour de la description et des valeurs admissibles du domaine de valeur Indigenous Identity</p> <p>Ajout de la nouvelle valeur admissible Question posée, refus de répondre au domaine de valeur Missing Value Reason</p> <p>Ajout de nouvelles valeurs admissibles au domaine de valeur Observation Type</p> <p>Modification du nom Provider Role pour Provider Type et ajout de nouveaux codes et contenus sémantiques pour les valeurs admissibles</p> <p>Mise à jour de la définition du domaine de valeur Racialized Group ainsi que des codes et contenus sémantiques de ses valeurs admissibles</p> <p>Mise jour de la description du domaine de valeur Ethnicity</p>	F. Flores, A. Glussich, J. Singer, D. Riley, K. Beck, K. Burt, C. Tomsa, L. Csima et R. Hemeon

Introduction

Objectif de la boîte à outils

Cette boîte à outils fournit l'information et les ressources nécessaires pour comprendre et utiliser le modèle de données de référence de l'ICIS (MDRI). Ses sections portent entre autres sur

- l'objectif et les avantages du MDRI;
- l'utilisation du MDRI dans le cadre de projets d'élaboration et de remaniement;
- le contenu du MDRI;
- le Dictionnaire de données du MDRI.

Public cible

La présente boîte à outils s'adresse aux utilisateurs de domaines techniques et opérationnels, de même qu'à toute personne souhaitant en savoir plus sur le MDRI.

Si vous avez des questions ou des commentaires au sujet du MDRI, écrivez à mdri@icis.ca.

Qu'est-ce que le MDRI?

Le MDRI est un modèle de données de référence général et normalisé qui s'applique à l'ensemble de l'organisme.

Le MDRI définit

- les concepts (catégories de données) auxquels s'intéresse l'ICIS — ces concepts peuvent viser une personne, une chose, un lieu ou un événement;
- les relations entre les divers concepts;
- les attributs de base — soit les renseignements fondamentaux propres à chaque concept.

Des métadonnées sont également associées au MDRI, notamment

- la définition des concepts;
- la définition des attributs de base;
- les domaines de valeur ou la liste des valeurs admissibles pour les attributs de base;
- une description des relations entre les divers concepts.

Les métadonnées du MDRI sont décrites plus en détail à la section sur le Dictionnaire de données du MDRI du présent document.

Objectif et avantages

Le MDRI appuie l'ICIS dans son objectif d'interopérabilité sémantique (c.-à-d. terminologie et signification communes) et d'intégration des données et, de fait, procure les avantages suivants :

- il permet de mieux répondre aux besoins actuels et futurs en matière d'analyses et de rapports, en facilitant l'intégration des données dans l'ensemble du continuum des soins;
- il appuie l'utilisation des données sur la santé pour la prise de décisions sur le système de santé (en d'autres mots, pour les besoins du système de santé);
- il offre la possibilité d'utiliser le dossier de santé électronique (DSE) comme éventuelle source de données grâce à l'harmonisation avec les normes relatives au DSE;
- il réduit les coûts de développement et de maintenance des systèmes d'applications et des banques de données.

Démarche d'élaboration

Les travaux sur le MDRI ont commencé en 2005. Des experts au sein de différentes sections de l'ICIS sont chargés de valider et d'approuver les concepts du MDRI.

Le modèle est conçu pour être

- **fondé sur des normes** : reposer sur des normes pancanadiennes et internationales de DSE
- **adaptable** : permettre l'apport de petits changements au contenu en raison de nouvelles exigences opérationnelles ou de modification des normes
- **pragmatique** : viser l'utilisation et non la perfection, car un modèle parfait n'est pas nécessairement utilisable
- **réalisable** : l'élaboration du modèle repose sur le principe des 80-20; un large consensus et des définitions de qualité à l'égard d'un petit sous-ensemble de concepts couvrent les principaux aspects des activités de l'ICIS

La démarche d'élaboration des concepts est illustrée et décrite ci-dessous.

Élaboration des concepts

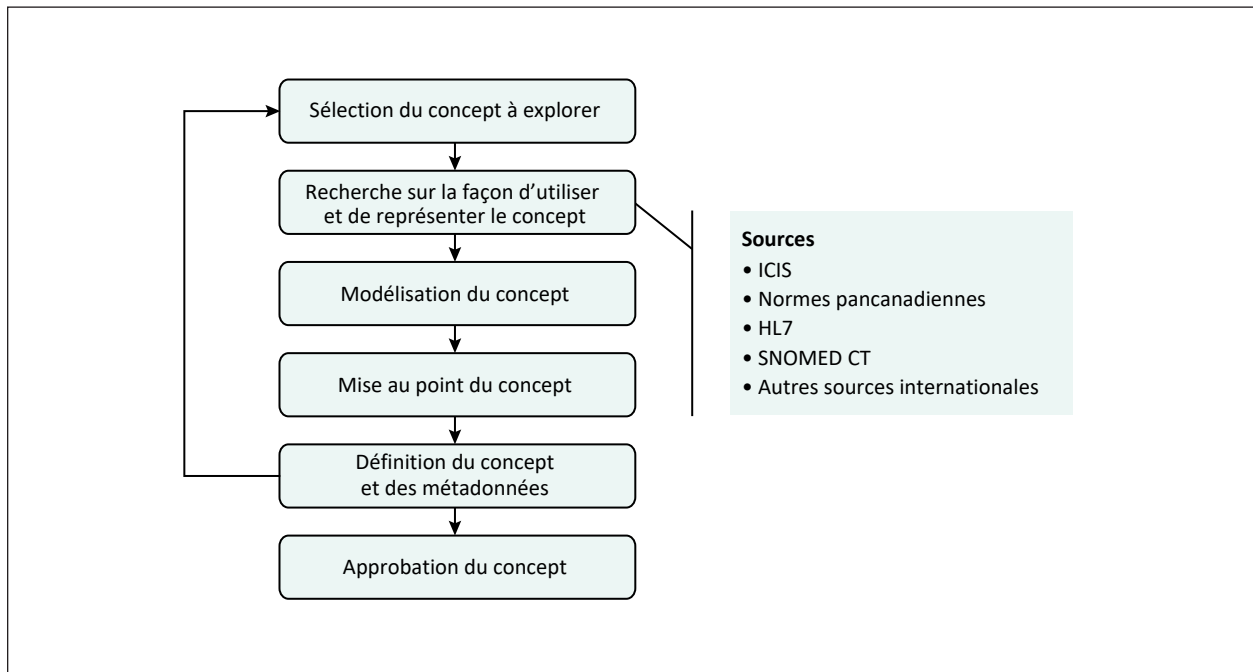

Remarques

HL7 : norme Health Level Seven International.

SNOMED CT : Systematized Nomenclature of Medicine — Clinical Terms (nomenclature systématique de la médecine — termes cliniques).

La sélection des concepts repose sur les critères suivants :

- Combien de sections de l'ICIS utilisent le concept?
- Le concept est-il important? Est-il associé à un domaine prioritaire?

Des experts au sein de différentes sections de l'ICIS transmettent leurs exigences opérationnelles à l'égard du concept. Des recherches sont également menées à l'externe pour cerner la représentation du concept dans les modèles et les sources de portée pancanadienne ou internationale, comme la norme HL7, les normes pancanadiennes relatives au DSE d'Inforoute Santé du Canada et la classification SNOMED CT.

Les résultats de cette recherche et les exigences opérationnelles de l'ICIS servent à modéliser le concept et à faire une ébauche de sa structure (nom, définition, relations et métadonnées connexes).

Les experts déterminent par la suite si le concept satisfait aux besoins des sections de l'ICIS. Le concept est peaufiné en fonction des commentaires recueillis.

Enfin, après avoir confirmé la pertinence du concept et des métadonnées connexes, les experts se voient présenter le concept aux fins d'approbation.

Cycle de vie des normes

Le contenu du MDRI fait périodiquement l'objet d'un examen aux diverses étapes du cycle de vie des normes de l'ICIS.

L'image ci-dessous décrit les 7 étapes de ce cycle de vie. Le MDRI est rendu à l'étape Tenue à jour.

Cycle de vie des normes de l'ICIS : aperçu

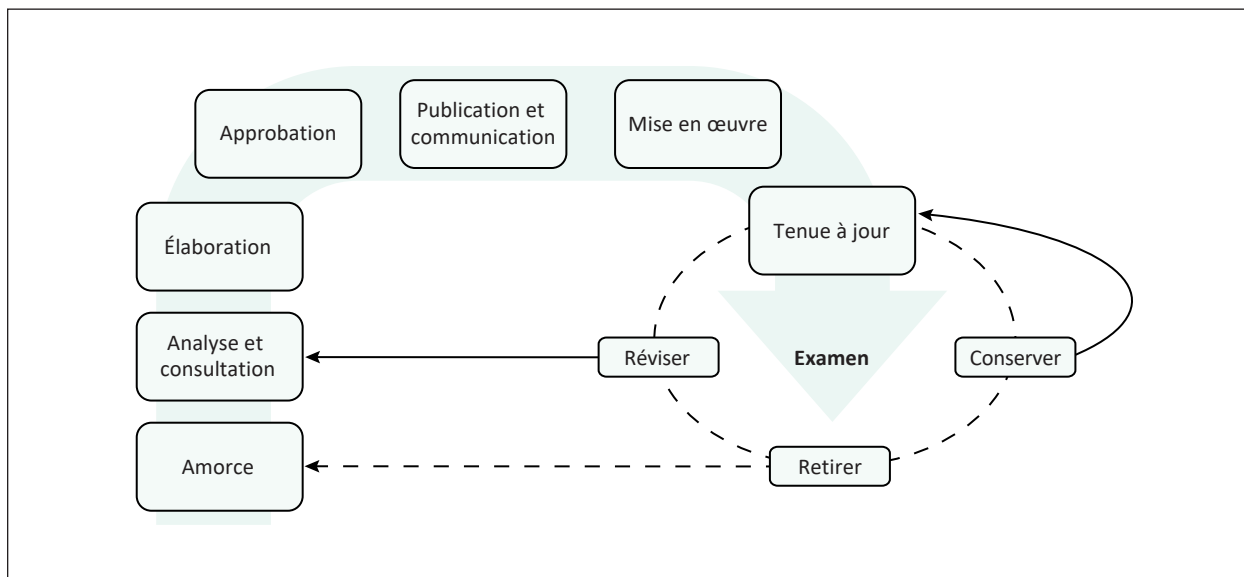

Étape	Description
Amorce	Une demande de nouvelle norme est présentée. On l'évalue et en détermine le niveau de priorité. À l'issue de l'évaluation, on décide si la demande est exécutée ou non.
Analyse et consultation	Une analyse environnementale est menée afin de repérer les normes internes et externes déjà en place. Divers renseignements sont recueillis auprès des experts, notamment en ce qui concerne les exigences. Une recommandation est formulée au sujet de l'adoption, la modification ou l'élaboration d'une norme. La démarche préconisée (adoption, modification ou élaboration) dépend de la portée, de l'importance et de l'incidence probable de la demande, des exigences et des résultats de l'analyse environnementale.
Élaboration	La norme est élaborée en fonction de la démarche préconisée : adoption ou modification d'une norme, ou élaboration d'une nouvelle norme. L'étape de l'élaboration et celle de l'analyse et de la consultation peuvent être menées de front.
Approbation	Le processus d'approbation fait l'objet d'une coordination. Il varie selon l'importance et l'incidence de la norme, et respecte le processus de gouvernance auquel la section en question de l'ICIS est assujettie sur le plan des approbations. Les normes approuvées se voient attribuer le statut CIHI Draft for Use (ICIS — norme provisoire).
Publication et communication	Les activités de publication et de communication relatives à une norme approuvée, révisée ou retirée font l'objet d'une coordination. La publication de nouvelles normes ou de mises à jour respecte un calendrier précis. Des produits de formation sont également élaborés et proposés.

Étape	Description
Mise en œuvre	<p>Des recommandations orientent la mise en œuvre des nouvelles normes ou des mises à jour.</p> <p>La norme se voit attribuer le statut CIHI Approved Standard (ICIS — norme approuvée) après sa mise en œuvre.</p> <p>L'exemption de l'obligation de conformité à la norme exige des documents à l'appui. Le comité de gouvernance pertinent définit les exemptions au cas par cas.</p>
Tenue à jour	<p>À cette étape, les normes publiées sont assujetties à un processus continu d'examen et de mise à jour. On évalue régulièrement la conformité aux normes afin de cerner tout besoin de créer ou de réviser des normes. Cette étape inclut aussi le retrait de normes redondantes ou obsolètes.</p> <p>Les normes retirées se voient attribuer le statut CIHI Deprecated Standard (ICIS — norme obsolète).</p>

Utilisation du MDRI à l'ICIS

Le MDRI permet l'intégration des données et l'interopérabilité sémantique des banques de données nationales. Plus précisément, le MDRI fait office

- de modèle pour toutes les banques de données de l'ICIS;
- de pierre d'assise pour l'entrepôt de données de l'ICIS;
- de norme de référence pour le plan architectural de l'ICIS (architecture conceptuelle de l'ICIS).

Les principes directeurs qui sous-tendent l'utilisation du MDRI sont assujettis à la politique relative à la conformité au MDRI (en anglais seulement). Ils vont comme suit :

- Le MDRI servira de modèle de référence dans le cadre de projets d'élaboration et de remaniement.
- Dans la mesure du possible, la terminologie du MDRI sera utilisée.
- L'adoption du MDRI visera l'évolution et non la révolution.
- En matière d'utilisation du MDRI, les cas d'exception devront être consignés et approuvés.

Évolution du MDRI

L'équipe du MDRI prend note de l'utilisation du modèle, en consultation avec l'équipe de projet. Ces renseignements ont une incidence directe sur la façon dont le MDRI évolue. Par exemple, le fait que plusieurs équipes de projet ne puissent utiliser la définition d'un concept sans en modifier radicalement le sens indique peut-être qu'il faudrait revoir cette définition.

L'approche ascendante et descendante itérative qui régit la tenue à jour du modèle (image ci-dessous) repose sur les leçons tirées de chaque projet afin que le MDRI évolue de concert avec les besoins opérationnels de l'ICIS.

Approche ascendante et descendante itérative qui régit la tenue à jour du MDRI

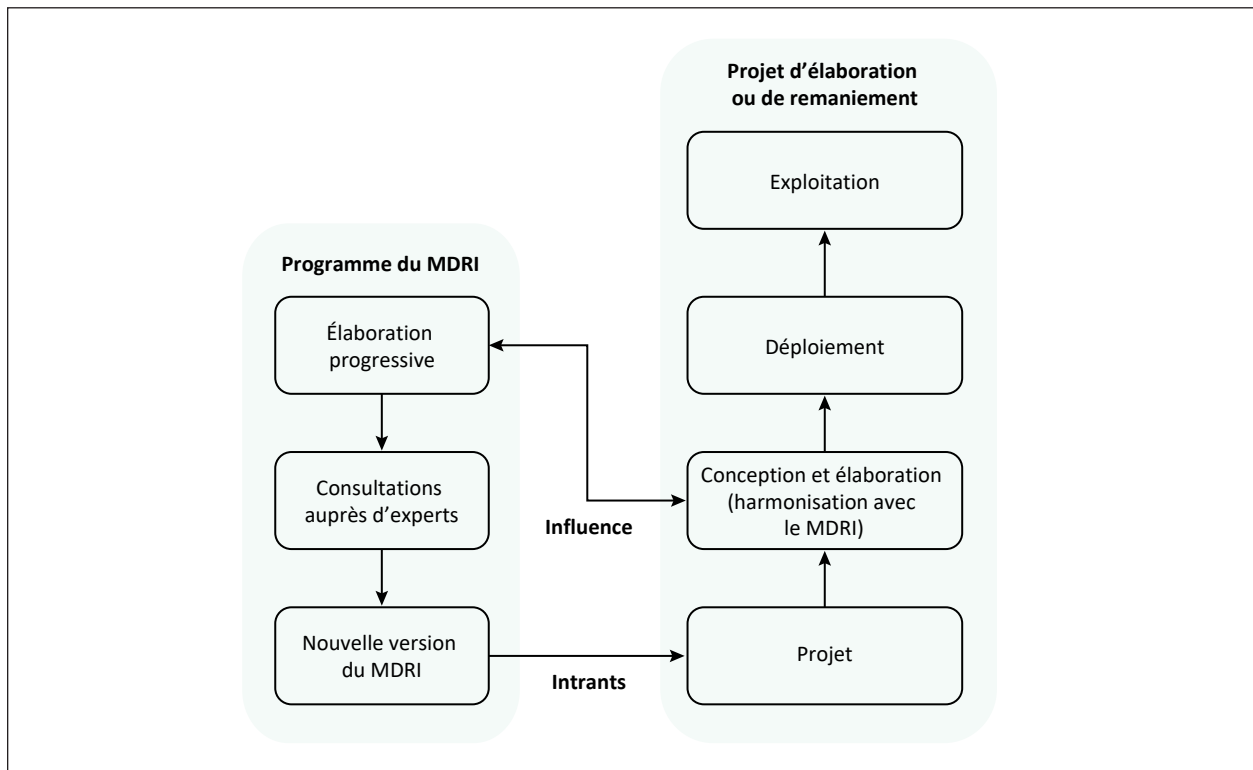

Contenu du MDRI

Cette section présente le MDRI et ses dimensions connexes.

Le MDRI

Le modèle de données du MDRI

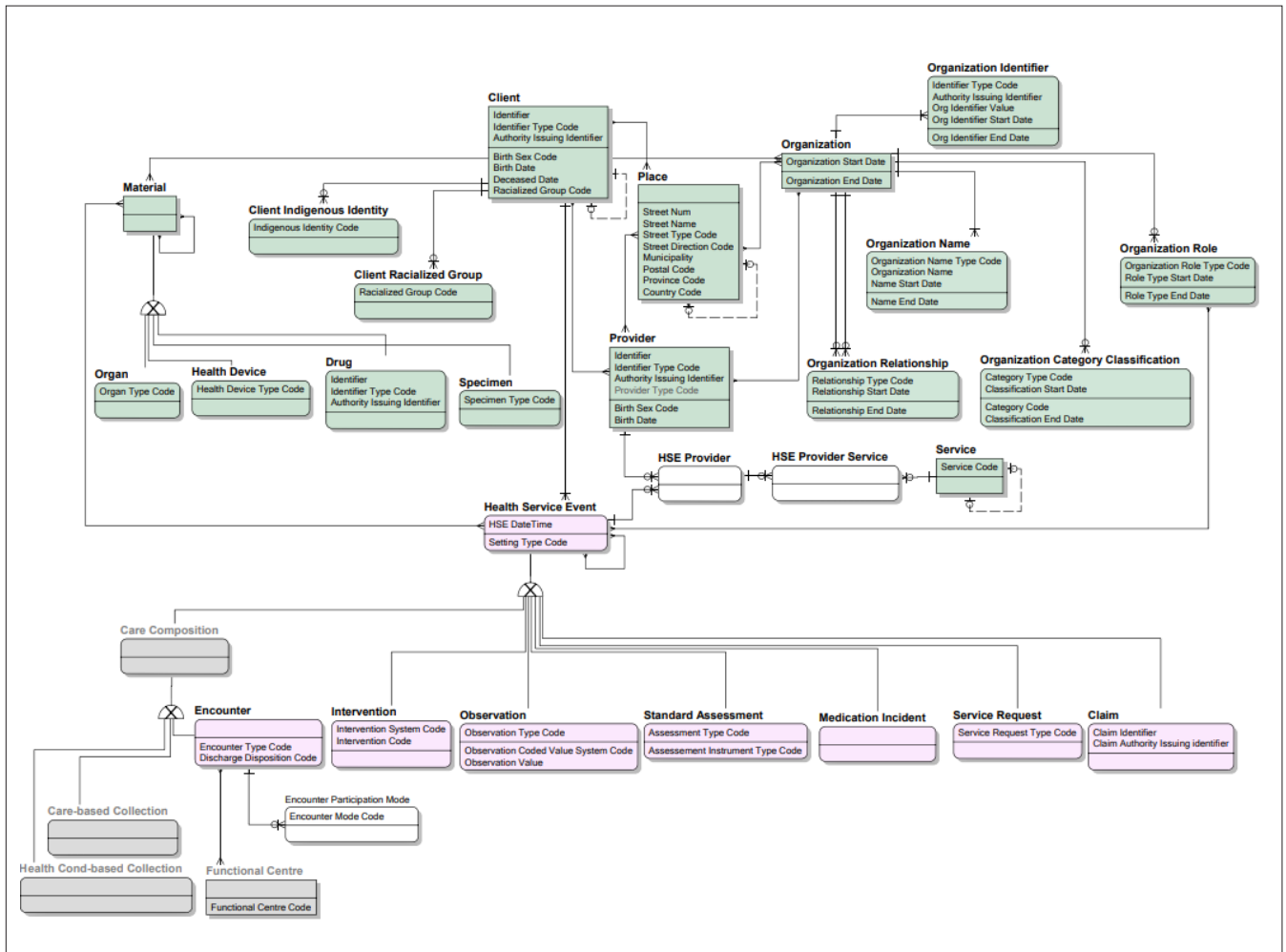

Légende

- Vert : concepts de donnée de référence
- Rose : concepts de donnée transactionnelle
- Blanc : concepts de relation multivoque
- Gris : concepts à élaborer
- Ligne : relation entre les concepts

Le MDRI englobe des concepts, des attributs de base et des relations.

1. **Concepts** : catégories de données auxquelles s'intéresse l'ICIS. Les concepts peuvent se rapporter à une personne, un lieu, une chose ou un événement. Le modèle comprend les 4 types de concepts suivants :

Données de référence

Voici les concepts de donnée de référence du MDRI :

- Material
- Organ
- Health Device
- Drug
- Specimen
- Client
- Place
- Provider
- Organization
- Organization Identifier
- Organization Name
- Organization Relationship
- Organization Category Classification
- Organization Role
- Service

Les données de référence correspondent aux données de base qui établissent le contexte des données transactionnelles (voir ci-dessous). Elles fournissent des précisions (définitions et identificateurs) sur des objets internes et externes liés à des transactions. Elles comprennent des données sur les clients, les produits, les employés, les fournisseurs et les domaines contrôlés (valeurs de code).

Source : *The DAMA Dictionary of Data Management*.

Données transactionnelles

Voici les concepts de donnée transactionnelle du MDRI :

- Health Service Event
- Encounter
- Intervention
- Observation

- Standard Assessment
- Medication Incident
- Service Request
- Claim

Les données transactionnelles concernent des événements (souvent des transactions de système) qui ont une importance chronologique ou qui sont nécessaires aux analyses menées par d'autres systèmes. Les données sur les événements sont des données de base qui peuvent être regroupées.

Source : *The DAMA Dictionary of Data Management*.

Relations multivoques

Voici les concepts de relation multivoque du MDRI :

- Health Service Event Provider
- Health Service Event Provider Service

L'intégration d'un concept de relation multivoque est une technique de modélisation de données qui permet d'illustrer un rapport « plusieurs à plusieurs ».

Concepts à déterminer

Voici les concepts à déterminer :

- Care Composition
- Care-Based Collection
- Health Condition–Based Collection
- Functional Centre

- 2. Attributs de base** : renseignements fondamentaux sur un concept. Les attributs de base peuvent être associés à un domaine de valeur dans le MDRI.
- 3. Relations** : les relations sont décrites dans le Dictionnaire de données du MDRI présenté à la section suivante.

Pour connaître les définitions, les remarques, la description des relations, la définition des attributs de base et les domaines de valeur, veuillez consulter le Dictionnaire de données du MDRI présenté à la section suivante.

Les schémas qui suivent illustrent les concepts de base du MDRI.

Schéma Client

Schéma Client du MDRI

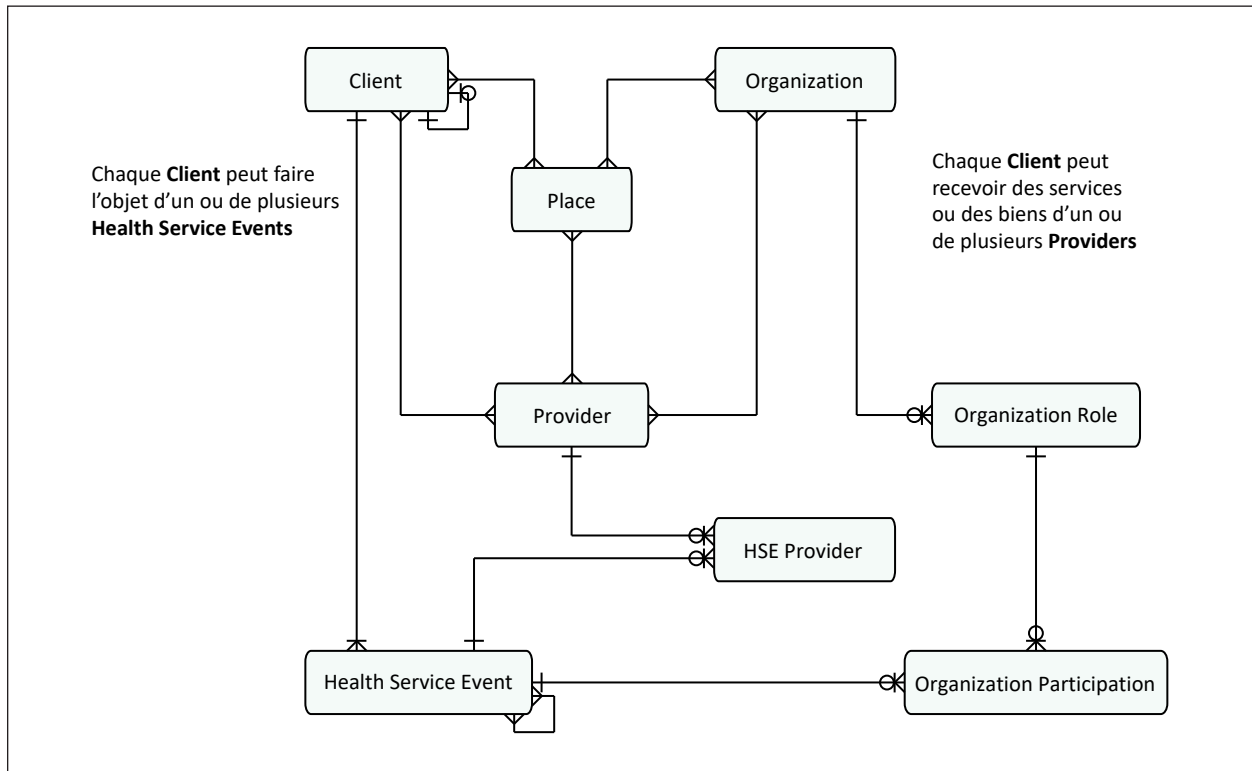

Ce schéma illustre les concepts de base et les relations associés à la donnée de référence Client. Le concept de relation multivoque Health Service Event (HSE) Provider illustre le rapport « plusieurs à plusieurs » entre la donnée de référence Provider et la donnée transactionnelle Health Service Event.

Schéma Organization

Schéma Organization du MDRI

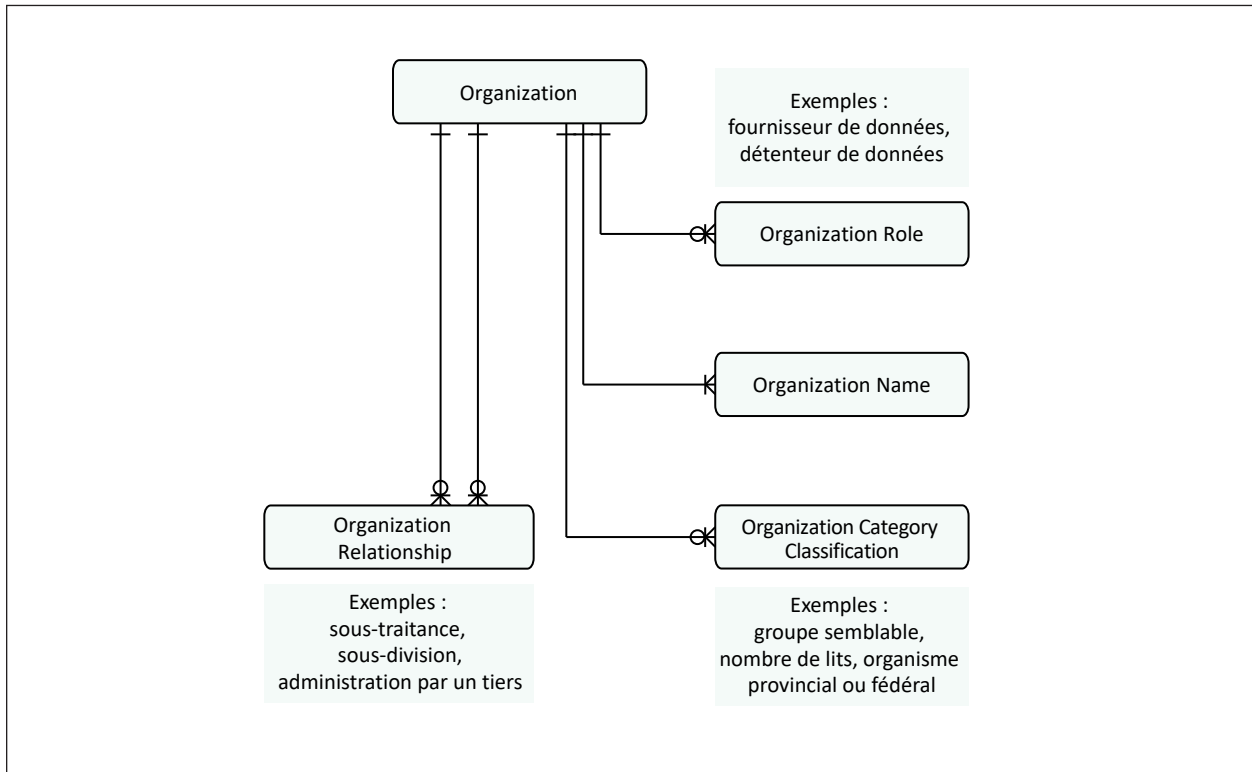

Ce schéma illustre les relations et les concepts de base associés à la donnée de référence Organization. Un organisme (donnée de référence Organization) peut être associé à des rôles et des relations. Par exemple, il peut exercer le rôle de fournisseur de données, de détenteur de données ou de source de données. Le fait qu'un organisme soumette des données au nom d'un autre indique par ailleurs qu'il y a une relation entre les 2 organismes. Enfin, la donnée de référence Organization peut être classée de nombreuses façons (p. ex. en fonction du groupe semblable, du nombre de lits, du fait qu'il s'agisse d'un organisme provincial ou fédéral).

Schéma Health Service Event

Schéma Health Service Event du MDRI

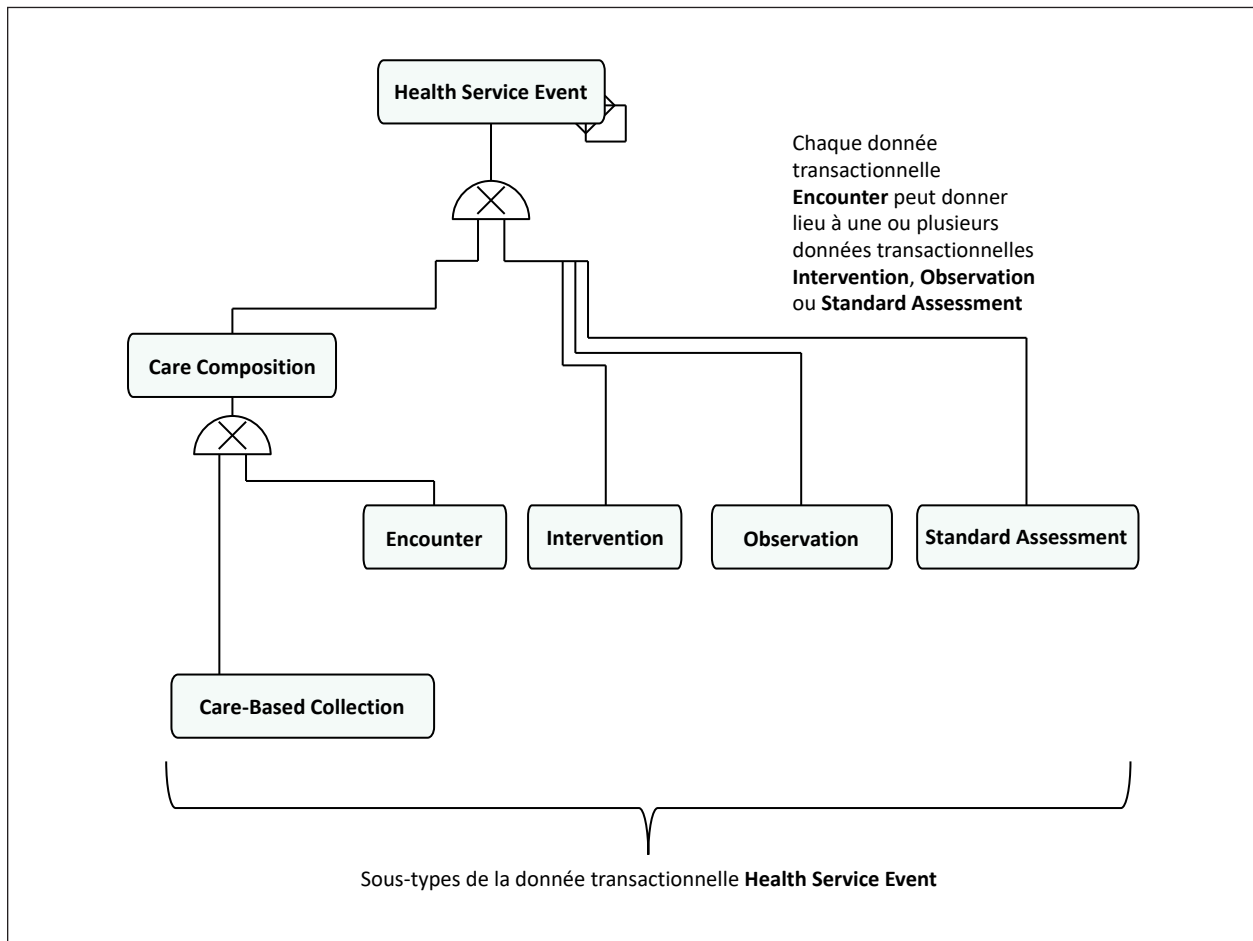

Ce schéma illustre les concepts de base associés à la donnée transactionnelle Health Service Event. Les concepts Encounter, Intervention, Observation et Standard Assessment constituent des sous-types de la donnée transactionnelle Health Service Event. Tous les sous-types englobent un type de milieu ainsi qu'une date et une heure. Une évaluation interRAI est un exemple de donnée transactionnelle Standard Assessment. Les diverses questions de l'évaluation représentent quant à elles les concepts Intervention et Observation.

Dictionnaire de données du MDRI

Le Dictionnaire de données du MDRI contient toutes les métadonnées connexes du MDRI. La section Concepts présente les métadonnées associées à chaque concept, notamment sa définition, ses attributs de base, la définition de ses attributs et la description de ses relations avec d'autres concepts. La section Domaines de valeur présente les métadonnées propres aux domaines de valeur associés aux attributs de base du MDRI, notamment la définition du domaine de valeur et les codes de valeur.

Concepts

Cette section fournit les métadonnées suivantes pour chacun des concepts :

Définition du concept

Chaque concept fait l'objet d'une définition ainsi que de remarques importantes fournies à des fins de clarté.

Synonymes

Des synonymes sont indiqués, s'il y a lieu. Par exemple, la donnée de référence Client peut également être appelée patient.

Attributs de base

L'attribut fournit de l'information au sujet du concept. Les attributs de base, ou essentiels, qui ont été approuvés pour le concept sont indiqués.

Définition des attributs de base

Chaque attribut de base du concept fait l'objet d'une définition.

Domaine de valeur

Le domaine de valeur associé à l'attribut de base est défini. Le domaine de valeur englobe une définition, les codes de valeur, la description des valeurs et, s'il y a lieu, le contenu sémantique des valeurs propres au domaine. Il peut également contenir des métadonnées supplémentaires. À l'ICIS, le terme « domaine de valeur » désigne également ensemble de valeurs, valeurs admissibles, ensemble de codes ou domaine. Les métadonnées associées au domaine de valeur sont décrites à la section Domaines de valeur.

Relations entre les concepts

Les relations entre les concepts font l'objet d'une appellation et d'une description.

Normes sources

Les normes qui ont orienté l'élaboration du concept sont indiquées.

Dans le présent dictionnaire, « s.o. » signifie sans objet.

Claim

Donnée transactionnelle

Définition : Facture utilisée à des fins de paiement ou de remboursement.

Remarque : Un paiement peut afficher la valeur 0.

Sous-type de la donnée transactionnelle Health Service Event

Synonymes : facture, relevé

Attribut de base	Définition	Domaine de valeur
Claim Identifier	Numéro ou code unique visant à identifier la facture.	Claim Identifier
Claim Authority Issuing Identifier	Code qui désigne l'autorité compétente ayant soumis l'attribut Claim Identifier.	Claim Authority Issuing Identifier

Relations

Chaque donnée transactionnelle CLAIM

ne doit être soumise que pour une seule donnée de référence CLIENT

ne doit viser qu'une seule donnée de référence DRUG

peut découler d'une seule donnée transactionnelle ENCOUNTER

peut être associée à une ou plusieurs données transactionnelles OBSERVATION

peut être associée à une ou plusieurs données de référence PROVIDER

Normes sources

Norme nationale en matière de réclamations électroniques (NeCST), normes pancanadiennes relatives au DSE, modèle RIM de HL7, classification SNOMED CT, normes ISO, dictionnaire de données du NHS, Modèle conceptuel des données sur la santé, sources de l'ICIS

Client

Donnée de référence

Définition : Personne qui a reçu, reçoit ou peut recevoir les services ou les biens liés aux soins de santé.

Remarque 1 : Aux fins du MDRI, la donnée de référence Client s'applique aux données au niveau de l'enregistrement que l'ICIS recueille au sujet d'une personne. La Base de données canadienne SIG (BDCS) recueille des données agrégées relatives aux catégories de la donnée de référence Client, ce qui comprend les groupes et les organismes. Les versions ultérieures du modèle tiendront compte des données des systèmes d'information de gestion (SIG) si la BDCS finit par recueillir ce type de données au niveau de l'enregistrement.

Remarque 2 : La donnée de référence Client correspond au bénéficiaire final des services ou des biens liés aux soins de santé, ce qui comprend la personne qui reçoit ces biens ou ces services au nom de la personne visée par la donnée de référence Client. Par exemple, un membre de la famille peut recevoir une formation afin de pouvoir administrer un médicament à la personne visée par la donnée de référence Client ou recevoir de l'aide aux personnes en deuil à la suite de son décès.

Synonymes : patient, bénéficiaire de services, résident

Attribut de base	Définition	Domaine de valeur
Identifiant	Numéro ou code unique servant à identifier une personne visée par des soins (de santé).	Client Identifier
Identifiant Type Code	Code qui désigne le type d'identificateur utilisé pour distinguer les clients. Remarque : Ce code peut reposer sur des systèmes d'identification géographiques ou administratifs. Cet attribut devrait favoriser un schéma d'identification commun à l'échelle de divers systèmes.	Client Identifier Type
Authority Issuing Identifier	Code qui désigne l'entité juridique ou l'organisme ayant attribué le domaine de valeur Client Identifier.	Authority Issuing Client Identifier

Attribut de base	Définition	Domaine de valeur
Birth Sex Code	Code qui indique la catégorie attribuée à une personne à la naissance. Le sexe est un concept biologique complexe qui englobe l'anatomie, la physiologie, les gènes et les hormones. Le sexe assigné à la naissance dépend généralement de l'anatomie externe. Remarque 1 : On recommande de saisir la valeur du domaine Gender pour la personne Client à titre d' Observation . Remarque 2 : L'identité de genre et le sexe à la naissance sont deux concepts reliés, mais distincts. Ils peuvent être combinés pour identifier les personnes cisgenres et les personnes transgenres.	Sex at Birth
Birthdate	Valeur numérique qui correspond à la date de naissance de la personne.	Start End Date
Deceased Date	Date qui correspond au décès de la personne Client.	Start End Date
Racialized Group Code	Code qui indique une construction sociale le plus souvent caractérisée par le phénotype ou l'apparence (p. ex. couleur de la peau).	Racialized Group

Relations

Chaque donnée de référence CLIENT

peut être associée à une ou plusieurs autres données de référence CLIENT

peut participer à une ou plusieurs données transactionnelles ENCOUNTER

peut participer à une ou plusieurs données transactionnelles HEALTH SERVICE EVENT

peut être associée à une ou plusieurs données de référence PLACE

peut désigner le bénéficiaire de services ou de biens dispensés par une ou plusieurs données de référence PROVIDER

Normes sources

Normes pancanadiennes relatives au DSE, modèle RIM de HL7, classification SNOMED CT, normes ISO, dictionnaire de données du NHS, Modèle conceptuel des données sur la santé, sources de l'ICIS, Australian Institute of Health and Welfare's Metadata Online Registry (METeOR), Groupe des technologies appliquées de l'ONU

Client Indigenous Identity

Donnée de référence

Définition : Indique si une personne s'identifie comme membre des Premières Nations, Inuit ou Métis.

Attribut de base	Définition	Domaine de valeur
Indigenous Identity Code	Code indiquant si une personne s'identifie comme membre des Premières Nations, Inuit ou Métis.	Indigenous Identity

Relations

Chaque donnée de référence CLIENT INDIGENOUS IDENTITY

peut être associée à une ou plusieurs données de référence CLIENTS

Normes sources

Sources de l'ICIS

Drug

Donnée de référence

Définition : Toute substance ou association de substances utilisée pour le diagnostic, le traitement, l'atténuation ou la prévention d'une maladie, d'un trouble ou d'un état physique anormal, ou de ses symptômes, ou utilisée à des fins non médicales en raison de ses effets sur le système nerveux central.

Remarque 1 : La donnée de référence Drug désigne une substance pouvant servir à rétablir, à corriger ou à modifier des fonctions organiques.

Remarque 2 : La donnée de référence Drug désigne une substance pouvant servir à désinfecter le lieu de fabrication, de préparation ou de conservation d'aliments.

Sous-type de la donnée de référence Material

Synonymes : médication, médicaments

Attribut de base	Définition	Domaine de valeur
Identifiant	Code numérique unique qui désigne un médicament.	Drug Identifier
Identifiant Type Code	Code qui catégorise le type d'identificateur du médicament.	Drug Identifier Type
Authority Issuing Identifier	Code qui désigne l'entité administrative ou l'autorité compétente ayant attribué le domaine de valeur Drug Identifier.	Drug Authority Issuing Identifier

Relations

Chaque donnée de référence DRUG

peut être associée à une ou plusieurs autres données de référence DRUG

peut désigner un médicament prescrit ou administré dans le cadre d'une ou de plusieurs données transactionnelles ENCOUNTER

peut être associée à une ou plusieurs données transactionnelles HEALTH SERVICE EVENT

peut désigner un médicament administré à l'aide d'une ou de plusieurs données de référence HEALTH DEVICE

peut être associée à une ou plusieurs données de référence ORGAN

peut être associée à une ou plusieurs données de référence ORGANIZATION

peut désigner un médicament prescrit ou administré par une ou plusieurs données de référence PROVIDER

Normes sources

Normes pancanadiennes relatives au DSE, modèle RIM de HL7, classification SNOMED CT, normes ISO, dictionnaire de données du NHS, Modèle conceptuel des données sur la santé, sources de l'ICIS, dictionnaire médical Dorland, *Loi sur les aliments et drogues* du Canada : chapitre F-27

Encounter

Donnée transactionnelle

Définition : Interaction entre une donnée de référence Client et une ou plusieurs données de référence Provider.

Remarque : À l'heure actuelle, le début et la fin d'une donnée transactionnelle Encounter varient selon le niveau de soins.

Synonymes : consultation, épisode de services, interaction

Attribut de base	Définition	Domaine de valeur
Encounter Type Code	À déterminer	À déterminer
Discharge Disposition Code	Code qui indique le statut à la sortie ou le type de sortie du client et/ou le lieu où il se rend ou le ou les services planifiés après la sortie.	Discharge Disposition

Relations

Chaque donnée transactionnelle ENCOUNTER

- ne doit viser qu'une seule donnée de référence CLIENT
- doit être associée à une ou plusieurs données de référence PROVIDER
- peut entraîner une ou plusieurs données transactionnelles CLAIM
- peut entraîner une ou plusieurs données transactionnelles ENCOUNTER
- peut être associée à un ou plusieurs concepts FUNCTIONAL CENTRE
- peut entraîner une ou plusieurs données transactionnelles INTERVENTION
- peut entraîner une ou plusieurs données transactionnelles MEDICATION INCIDENT
- peut entraîner une ou plusieurs données transactionnelles OBSERVATION
- peut entraîner une ou plusieurs données transactionnelles SERVICE REQUEST
- peut entraîner une ou plusieurs données transactionnelles STANDARD ASSESSMENT

Normes sources

Modèle RIM de HL7, classification SNOMED CT, normes ISO, dictionnaire de données du NHS, METeOR, Modèle conceptuel des données sur la santé, thésaurus du National Cancer Institute (NCI)

Functional Centre

Définition : Subdivision d'un organisme, en comptabilité sectorielle, où l'on enregistre les dépenses directes prévisionnelles et réelles, les statistiques ou les recettes, s'il y en a, liées au secteur d'activité en question.

Remarque 1 : Le SNDAI peut faire figure d'exception.

Remarque 2 : Cette entité n'a pas encore été approuvée.

Attribut de base	Définition	Domaine de valeur
Functional Centre Code	Code servant à identifier un centre d'activité précis.	Functional Centre

Relations

Chaque concept FUNCTIONAL CENTRE

peut être associé à une ou plusieurs données transactionnelles ENCOUNTER

Normes sources

Normes sur les systèmes d'information de gestion dans les organismes de santé du Canada
(Normes SIG)

Health Device

Donnée de référence

Définition : Équipement utilisé pour l'évaluation, le diagnostic, le traitement, l'atténuation ou la prévention d'une maladie, d'une affection ou d'un état physique anormal, ou de ses symptômes.

Remarque 1 : Une donnée de référence Health Device peut également désigner de l'équipement servant à rétablir, à corriger ou à modifier une fonction ou une structure corporelle.

Remarque 2 : Des travaux futurs permettront d'explorer la possibilité d'utiliser un supertype de donnée de référence Device et des dispositifs non médicaux.

Sous-type de la donnée de référence Material

Synonymes : dispositif médical, équipement

Attribut de base	Définition	Domaine de valeur
Health Device Code	Code qui indique le type de dispositif médical.	Health Device Type

Relations

Chaque donnée de référence HEALTH DEVICE

peut être associée à une ou plusieurs données de référence DRUG

peut être associée à une ou plusieurs données transactionnelles ENCOUNTER

peut être associée à une ou plusieurs données de référence HEALTH DEVICE

peut être associée à une ou plusieurs données transactionnelles HEALTH SERVICE EVENT

peut être associée à une ou plusieurs données de référence ORGAN

peut être associée à une ou plusieurs données de référence ORGANIZATION

Normes sources

Normes pancanadiennes relatives au DSE, modèle RIM de HL7, classification SNOMED CT, normes ISO, dictionnaire de données du NHS, Modèle conceptuel des données sur la santé, sources de l'ICIS, Base de données sur les produits pharmaceutiques de Santé Canada, *Loi sur les aliments et drogues* du Canada : chapitre F-27

Health Service Event

Donnée transactionnelle

Définition : Un épisode de services de santé est un acte passé, présent, planifié ou demandé.

Remarque 1 : Les notions qu'englobe la donnée transactionnelle Health Service Event varient en fonction de la définition du terme « service ».

Remarque 2 : Les décisions relatives aux éléments inclus et exclus de la définition du terme « service » reposent en partie sur les exigences opérationnelles des sections de l'ICIS.

Supertype des données transactionnelles Intervention, Observation, Standard Assessment, Medication Incident, Service Request et Claim

Attribut de base	Définition	Domaine de valeur
HSE DateTime	Date et heure d'un épisode de services de santé.	Health Service Event DateTime
Setting Type Code	À déterminer	À déterminer

Relations

Chaque donnée transactionnelle HEALTH SERVICE EVENT

ne doit viser qu'une seule donnée de référence CLIENT

peut être associée à une ou plusieurs autres données transactionnelles
HEALTH SERVICE EVENT

peut être associée à une ou plusieurs relations multivoques HEALTH SERVICE
EVENT PROVIDER

peut être associée à une ou plusieurs données de référence MATERIAL

Normes sources

Normes pancanadiennes relatives au DSE, modèle RIM de HL7

Health Service Event Provider**Relation multivoque**

Définition : Lien entre la donnée de référence Provider et la donnée transactionnelle Health Service Event.

Remarque : L'élaboration de ce concept visait à répondre au besoin de modéliser le rapport « plusieurs à plusieurs » entre la donnée de référence Provider et la donnée transactionnelle Health Service Event.

Attribut de base	Définition	Domaine de valeur
À déterminer	À déterminer	À déterminer

Relations

Chaque relation multivoque HEALTH SERVICE EVENT PROVIDER

doit être associée à une donnée transactionnelle HEALTH SERVICE EVENT

doit être associée à une donnée de référence PROVIDER

peut être associée à une ou plusieurs relations multivoques HEALTH SERVICE EVENT PROVIDER SERVICE

Normes sources

Équipe du MDRI

Health Service Event Provider Service

Relation multivoque

Définition : Lien entre la relation multivoque Health Service Event Provider et la donnée de référence Service.

Remarque : L'élaboration de ce concept visait à répondre au besoin de modéliser le rapport plusieurs à plusieurs entre la relation multivoque Health Service Event Provider et la donnée de référence Service.

Attribut de base	Définition	Domaine de valeur
À déterminer	À déterminer	À déterminer

Relations

Chaque relation multivoque HEALTH SERVICE EVENT PROVIDER SERVICE

doit être associée à une relation multivoque HEALTH SERVICE EVENT PROVIDER

doit être associée à une donnée de référence SERVICE

Normes sources

Équipe du MDRI

Intervention

Donnée transactionnelle

Définition : Activité visant à observer, surveiller, évaluer ou modifier l'état de santé d'un client.

Remarque : La définition englobe les interventions planifiées, en cours ou antérieures associées à la donnée de référence Client.

Sous-type de la donnée transactionnelle Health Service Event

Synonyme : acte

Attribut de base	Définition	Domaine de valeur
Intervention System Code	Code qui désigne le système de codes d'où sont tirées les valeurs des interventions en santé.	Intervention System
Intervention Code	Code qui représente l'intervention en santé.	Intervention

Relations

Chaque donnée transactionnelle INTERVENTION

ne doit viser qu'une seule donnée de référence CLIENT

peut être associée à une ou plusieurs données transactionnelles ENCOUNTER

doit être effectuée par une ou plusieurs données de référence PROVIDER

peut être associée à une ou plusieurs données transactionnelles INTERVENTION

peut être associée à une ou plusieurs données de référence MATERIAL

peut entraîner une ou plusieurs données transactionnelles MEDICATION INCIDENT

peut être associée à une ou plusieurs données transactionnelles OBSERVATION

peut entraîner une ou plusieurs données transactionnelles SERVICE REQUEST

peut être associée à une ou plusieurs données transactionnelles
STANDARD ASSESSMENT

Normes sources

Normes pancanadiennes relatives au DSE, modèle RIM de HL7, classification SNOMED CT, normes ISO, dictionnaire de données du NHS, Modèle conceptuel des données sur la santé, Classification canadienne des interventions en santé (CCI), sources de l'ICIS, Classification canadienne des actes diagnostiques, thérapeutiques et chirurgicaux (CCA)

Material

Donnée de référence

Définition : Produit, substance ou objet utilisé dans le cadre d'activités liées aux soins de santé.

Supertype des données de référence Organ, Drug, Health Device et Specimen

Attribut de base	Définition	Domaine de valeur
s.o.	s.o.	s.o.

Relations

Chaque donnée de référence MATERIAL

peut être associée à une ou plusieurs données transactionnelles HEALTH SERVICE EVENT

peut être associée à une ou plusieurs autres données de référence MATERIAL

peut être associée à une ou plusieurs données de référence ORGANIZATION

peut être associée à une ou plusieurs données de référence PLACE

Normes sources

Sources de l'ICIS, normes pancanadiennes relatives au DSE, modèle RIM de HL7, classification SNOMED CT, normes ISO, dictionnaire de données du NHS, Modèle conceptuel des données sur la santé, Biomedical Research Integrated Domain Group (BRIDG) 3.0.1, NCI

Medication Incident

Donnée transactionnelle

Définition : Événement évitable susceptible d'entraîner l'utilisation inappropriée d'un médicament ou de porter préjudice au patient (donnée de référence Client) au cours de l'administration d'un médicament par un professionnel de la santé (donnée de référence Provider), un patient (donnée de référence Client) ou un consommateur.

Remarque 1 : Les incidents médicamenteux peuvent être associés à des pratiques professionnelles, des produits pharmaceutiques, des interventions et des systèmes, et visent les activités suivantes : prescription, communication des ordonnances, étiquetage des produits, conditionnement et nomenclature, préparation, délivrance, distribution, administration, formation, surveillance et utilisation.

Remarque 2 : Aux fins du MDRI, la donnée transactionnelle Medication Incident doit être associée à une donnée de référence Client. L'incident médicamenteux (donnée transactionnelle Medication Incident) qui n'implique aucun patient (donnée de référence Client) est considéré comme une exception (p. ex. dans le cas d'une erreur d'étiquetage).

Sous-type de la donnée transactionnelle Health Service Event

Attribut de base	Définition	Domaine de valeur
À déterminer	À déterminer	À déterminer

Relations

Chaque donnée transactionnelle MEDICATION INCIDENT

ne doit viser qu'une seule donnée de référence CLIENT

doit englober une ou plusieurs données de référence DRUG

ne peut être associée qu'à une seule donnée transactionnelle ENCOUNTER

peut être associée à une ou plusieurs données de référence HEALTH DEVICE

peut entraîner une ou plusieurs données transactionnelles INTERVENTION

peut être associée à une ou plusieurs données transactionnelles OBSERVATION

peut être associée à une ou plusieurs données de référence ORGAN

peut être associée à une ou plusieurs données de référence PROVIDER

Normes sources

Normes pancanadiennes relatives au DSE, modèle RIM de HL7, classification SNOMED CT, normes ISO, dictionnaire de données du NHS, Modèle conceptuel des données sur la santé, normes CeRx, sources de l'ICIS

Observation

Donnée transactionnelle

Définition : Information découlant de l'exécution d'une activité liée à la santé.

Remarque : La donnée transactionnelle Observation englobe un type d'activité et un résultat. Ensemble, le type d'activité et le résultat permettent de donner un sens à la donnée transactionnelle Observation; par exemple, diagnostic initial (type) = I01.1 (résultat).

Sous-type de la donnée transactionnelle Health Service Event

Attribut de base	Définition	Domaine de valeur
Observation Type Code	Code qui indique le type de donnée transactionnelle Observation.	Observation Type
Observation Coded Value System Code	Code qui désigne le système de codes d'où sont tirées les valeurs relatives aux observations.	Observation Coded Value System
Observation Value	Information reconnue comme étant le résultat de l'observation. Remarque : Les données peuvent prendre diverses formes, notamment celle d'une date, d'une heure, d'un texte, d'un code ou d'un nombre.	Observation Value

Relations

Chaque donnée transactionnelle OBSERVATION

ne doit viser qu'une seule donnée de référence CLIENT

ne doit être associée qu'à une seule donnée transactionnelle ENCOUNTER

peut être réalisée par la donnée de référence CLIENT (dans le cas d'une autoévaluation)

ne peut être réalisée que par une seule donnée de référence PROVIDER

peut être visée par une ou plusieurs données transactionnelles CLAIM

peut être associée à une ou plusieurs données de référence MATERIAL

peut être associée à une ou plusieurs données transactionnelles INTERVENTION

peut entraîner une ou plusieurs données transactionnelles MEDICATION INCIDENT

peut être associée à une ou plusieurs autres données transactionnelles OBSERVATION

ne peut être associée qu'à une donnée transactionnelle STANDARD ASSESSMENT

Normes sources

Normes pancanadiennes relatives au DSE, modèle RIM de HL7, norme Fast Healthcare Interoperability Resources (FHIR) de HL7, classification SNOMED CT, normes ISO, dictionnaire de données du NHS, Modèle conceptuel des données sur la santé, sources de l'ICIS, système LOINC (Logical Observation Identifiers Names and Codes) et base de données pCLOCD (panCanadian LOINC Observation Code Database)

Organ

Donnée de référence

Définition : Structure composée d'au moins 2 types de tissus qui remplissent conjointement une fonction donnée.

Sous-type de la donnée de référence Material

Attribut de base	Définition	Domaine de valeur
Organ Type Code	Code qui désigne une structure composée d'au moins 2 types de tissus remplissant conjointement une fonction donnée.	Organ Type

Relations

Chaque donnée de référence ORGAN

peut être associée à une ou plusieurs données transactionnelles HEALTH SERVICE EVENT

peut être associée à une ou plusieurs données de référence MATERIAL

peut être associée à une ou plusieurs données de référence ORGANIZATION

Normes sources

Normes pancanadiennes relatives au DSE, modèle RIM de HL7, classification SNOMED CT, normes ISO, dictionnaire de données du NHS, Modèle conceptuel des données sur la santé, sources de l'ICIS

Organization

Donnée de référence

Définition : Groupe de personnes ayant une fonction ou un objectif commun.

Remarque : La donnée de référence Organization peut comprendre les organismes des secteurs public, privé ou bénévole dont les activités peuvent inclure le financement, la prestation ou la réglementation des soins de santé et des services de soutien (ministères de la Santé, autorités sanitaires régionales, sociétés, hôpitaux).

Attribut de base	Définition	Domaine de valeur
Organization Start Date	Date d'entrée en fonction de l'organisme.	Start End Date
Organization End Date	Date à laquelle l'organisme a mis fin à ses activités.	Start End Date

Relations

Chaque donnée de référence ORGANIZATION

doit être liée à une donnée de référence PLACE à un moment déterminé

doit être associée à une ou plusieurs données de référence ORGANIZATION NAME

peut être associée à une ou plusieurs données transactionnelles HEALTH SERVICE EVENT

peut être associée à une ou plusieurs données de référence MATERIAL

peut être associée à une ou plusieurs autres données de référence ORGANIZATION

peut être associée à une ou plusieurs données de référence ORGANIZATION ROLE

peut être associée à une ou plusieurs données de référence ORGANIZATION RELATIONSHIP

peut être associée à une ou plusieurs données de référence ORGANIZATION CATEGORY CLASSIFICATION

peut désigner l'employeur d'une ou de plusieurs données de référence PROVIDER

Normes sources

Normes pancanadiennes relatives au DSE, modèle RIM de HL7, classification SNOMED CT, normes ISO, dictionnaire de données du NHS, Modèle conceptuel des données sur la santé, sources de l'ICIS

Organization Category Classification

Donnée de référence

Définition : Regroupement d'organismes selon une catégorie (p. ex. échelon du système de santé, groupes d'hôpitaux de soins de courte durée semblables, organismes autres que de santé)

Attribut de base	Définition	Domaine de valeur
Category Type Code	Code qui désigne un type de groupes d'organismes semblables.	Organization Category Type
Classification Start Date	Date à laquelle une catégorie (donnée de référence Organization Category Classification) est entrée en vigueur pour l'organisme en question (donnée de référence Organization).	Start End Date
Category Code	Code qui indique le type d'organisme par rapport au système de santé.	Organization Category
Classification End Date	Date après laquelle la catégorie n'est plus valide pour l'organisme. Remarque : Si les attributs Classification Start Date et End Date sont précisés, la valeur de l'attribut Classification Start Date doit être antérieure ou identique à la valeur de l'attribut End Date.	Start End Date

Relations

Chaque donnée de référence ORGANIZATION CATEGORY CLASSIFICATION peut être associée à une ou plusieurs données de référence ORGANIZATION

Normes sources

HL7, dictionnaire Data Management Book of Knowledge (DAMA), dictionnaire Merriam-Webster, sources de l'ICIS

Organization Identifier

Donnée de référence

Définition : Identificateur qui identifie de manière unique un organisme dans de multiples systèmes disparates.

Attribut de base	Définition	Domaine de valeur
Identifieur Type Code	Code du type d'identificateur qui peut servir à déterminer l'identificateur à utiliser pour un objectif précis.	Organization Identifier Type
Authority Issuing Identifier	Valeur alphanumérique représentant l'autorité ou l'organisation légale responsable d'attribuer l'identificateur à l'organisme.	Organization Authority Issuing Identifier
Org Identifier Value	Valeur alphanumérique associée à un système de dénomination et à une date de début qui identifie de manière unique un organisme.	Organization Identifier Value
Org Identifier Start Date	Première date à laquelle un identificateur est en vigueur pour un organisme donné.	Start End Date
Org Identifier End Date	Dernière date à laquelle un identificateur était en vigueur pour un organisme donné (date de retrait).	Start End Date

Relations

Chaque donnée de référence ORGANIZATION IDENTIFIER

doit être associée à 1 donnée de référence ORGANIZATION

Normes sources

Sources de l'ICIS

Organization Name

Donnée de référence

Définition : Dénomination (identificateur sous forme de texte) non unique sous laquelle est connu l'organisme et utilisée à des fins de communication.

Attribut de base	Définition	Domaine de valeur
Organization Name Type Code	Code qui indique le type ou le but de la donnée de référence Organization Name. Remarque 1 : Des noms d'organismes multiples peuvent être recueillis, chacun assorti à un attribut précisant le type de nom d'organisme (domaine de valeur Organization Name Type). Remarque 2 : Une donnée de référence Organization Name ne peut être associée qu'à un seul type de nom, lequel précise la nature de ce nom (domaine de valeur Organization Name Type).	Organization Name Type
Organization Name	Dénomination (identificateur sous forme de texte) non unique sous laquelle est connu l'organisme et utilisée à des fins de communication.	Organization Name
Name Start Date	Date d'entrée en vigueur du nom d'organisme.	Start End Date
Name End Date	Date après laquelle ce nom n'est plus en vigueur.	Start End Date

Relations

Chaque donnée de référence ORGANIZATION NAME

peut être associée à une ou plusieurs données de référence ORGANIZATION

Normes sources

Sources de l'ICIS, normes du Health Information Standards Committee for Alberta (HISCA), HL7, normes ISO

Organization Relationship

Donnée de référence

Définition : Décrit le lien entre 2 organismes ou plus.

Attribut de base	Définition	Domaine de valeur
Relationship Type Code	Code qui indique le type de lien susceptible d'exister entre 2 organismes ou plus.	Organization Relationship Type
Relationship Start Date	Date d'entrée en vigueur de la donnée de référence Organization Relationship.	Start End Date
Relationship End Date	Dernier jour de validité de la donnée de référence Organization Relationship.	Start End Date

Relations

Chaque donnée de référence ORGANIZATION RELATIONSHIP doit être associée à 2 données de référence ORGANIZATION

Normes sources

Sources de l'ICIS

Organization Role

Donnée de référence

Définition : Fonctions, responsabilités ou compétences que la donnée de référence Organization peut exercer ou se voir attribuer.

Attribut de base	Définition	Domaine de valeur
Organization Role Type Code	Code qui indique les fonctions, les responsabilités ou les compétences qu'un organisme peut exercer ou se voir attribuer.	Organization Role Type
Role Type Start Date	Date d'entrée en vigueur de la donnée de référence Organization Role.	Start End Date
Role Type End Date	Date après laquelle la donnée de référence Organization Role n'est plus en vigueur.	Start End Date

Relations

Chaque donnée de référence ORGANIZATION ROLE peut être associée à une ou plusieurs données de référence ORGANIZATION

Normes sources

HL7, dictionnaire DAMA, dictionnaire Merriam-Webster, sources de l'ICIS

Place

Donnée de référence

Définition : Lieu ou espace physiques.

Remarque 1 : Le niveau de granularité de la donnée de référence Place peut varier.

Remarque 2 : Une donnée de référence Place n'est pas nécessairement associée à une donnée de référence Service, Provider ou Organization.

Remarque 3 : La donnée de référence Place représente un lieu physique et non un endroit virtuel (p. ex. un numéro de téléphone, une adresse électronique, une adresse IP) ou un site anatomique.

Attribut de base	Définition	Domaine de valeur
Street Num	Numéro attribué à un édifice, à une maison ou à un terrain qui longe une rue. Remarque : Il s'agit du numéro attribué à la propriété et non à la rue.	Street Number
Street Name	Nom officiel de la rue reconnu par la municipalité. Remarque : Le nom de la rue ne devrait pas être traduit (p. ex. « Main » ne devrait pas être traduit par « Principale »).	Street Name
Street Type Code	Code qui indique le type de voie publique à l'échelle du Canada.	Street Type
Street Direction Code	Code qui indique le point cardinal qui qualifie le nom de la rue.	Street Direction
Municipality	Nom de la ville, du village, de l'agglomération ou d'un autre centre communautaire ou de livraison.	Municipality
Postal Code	Code alphanumérique à 6 caractères qui désigne une région définie par le service postal et qui respecte le format ANA NAN, où « A » représente une lettre de l'alphabet et « N » un chiffre.	Postal Code
Province Code	Code qui renvoie au nom des principales zones géographiques du Canada.	Canadian Province/Territory
Country Code	Code désignant une région géographique ou politique du monde.	Country

Relations

Chaque donnée de référence PLACE

peut désigner le lieu associé à une ou plusieurs données de référence ORGANIZATION

peut désigner le lieu associé à une ou plusieurs autres données de référence PLACE

peut désigner le lieu associé à une ou plusieurs données de référence PROVIDER

peut désigner le lieu associé à une ou plusieurs données de référence CLIENT

Normes sources

Normes pancanadiennes relatives au DSE, modèle RIM de HL7, classification SNOMED CT, normes ISO, dictionnaire de données du NHS, Modèle conceptuel des données sur la santé, sources de l'ICIS, Postes Canada, NCI

Provider

Donnée de référence

Définition : Personne qui a dispensé, dispense ou peut dispenser des services ou des biens liés aux soins de santé.

Remarque 1 : L'ICIS considère que la donnée de référence Provider correspond nécessairement à une personne. Il n'inclut pas les organismes (donnée de référence Organization) dans sa définition de dispensateur (donnée de référence Provider). L'ICIS a plutôt choisi de considérer la donnée de référence Organization comme une entité distincte. En raison de ce choix, sa définition de la donnée de référence Provider diffère des autres définitions.

Remarque 2 : L'ICIS ne considère pas les membres de la famille qui dispensent des services liés aux soins de santé à une personne (donnée de référence Client) comme des dispensateurs (donnée de référence Provider).

Remarque 3 : Une personne sans emploi inscrite auprès d'un organisme de réglementation professionnelle (donnée de référence Organization) peut correspondre à une donnée de référence Provider dispensant des services ou des biens liés aux soins de santé (p. ex. un médecin qui est agréé par le collège de médecins, mais qui n'exerce pas à l'heure actuelle).

Remarque 4 : Un dispensateur (donnée de référence Provider) peut être associé à aucune donnée de référence Client et ne participer à aucun épisode de services de santé (donnée transactionnelle Health Service Event) à aucun endroit (donnée de référence Place).

Attribut de base	Définition	Domaine de valeur
Identifiant	Nombre ou code unique émis aux fins d'identification de la donnée de référence Provider.	Provider Identifier
Identifiant Type Code	Code qui catégorise le type de domaine de valeur Provider Identifier.	Provider Identifier Type
Authority Issuing Identifier	À déterminer	À déterminer
Provider Type Code	Code qui indique le type utilisé pour catégoriser la donnée de référence Provider.	Provider Type
Birth Sex Code	Code qui indique la catégorie attribuée à une personne à la naissance. Le sexe est un concept biologique complexe qui englobe l'anatomie, la physiologie, les gènes et les hormones. Le sexe assigné à la naissance dépend généralement de l'anatomie externe. Remarque 1 : On recommande de saisir la valeur du domaine Gender pour la personne Provider à titre d' Observation . Remarque 2 : L'identité de genre et le sexe à la naissance sont deux concepts reliés, mais distincts. Ils peuvent être combinés pour identifier les personnes cisgenres et les personnes transgenres.	Sex at Birth
Birthdate	Valeur numérique qui correspond au jour de naissance du dispensateur visé par la donnée de référence Provider.	Start End Date

Relations

Chaque donnée de référence PROVIDER

peut être associée à une ou plusieurs données transactionnelles CLAIM

peut être associée à une ou plusieurs données de référence CLIENT

peut être associée à une ou plusieurs données transactionnelles ENCOUNTER

peut être associée à une ou plusieurs données transactionnelles INTERVENTION

peut être associée à une ou plusieurs données transactionnelles MEDICATION INCIDENT

peut être associée à une ou plusieurs données transactionnelles OBSERVATION

peut avoir une ou plusieurs données de référence ORGANIZATION comme employeur

peut être associée à une ou plusieurs données transactionnelles SERVICE REQUEST

peut être à l'origine d'une ou de plusieurs données transactionnelles
STANDARD ASSESSMENT

Normes sources

Normes pancanadiennes relatives au DSE, modèle RIM de HL7, classification SNOMED CT, normes ISO, dictionnaire de données du NHS, Modèle conceptuel des données sur la santé, sources de l'ICIS

Service

Donnée de référence

Définition : Constituant d'une catégorie de soins de santé, de soins spécialisés ou de services administratifs représentant une activité susceptible de consommer des ressources et visant à influencer directement ou indirectement sur l'état de santé d'un patient (donnée de référence Client).

Remarque 1 : La donnée de référence Service représente surtout un concept administratif, tandis que la donnée transactionnelle Health Service Event correspond aux activités susceptibles de découler de la prestation d'un service.

Remarque 2 : Les services dispensés (donnée de référence Service) sont déterminés en fonction des besoins liés à l'affection ou de l'objectif relatif aux soins.

Remarque 3 : Les données de référence Service peuvent contenir des données de référence Service.

Attribut de base	Définition	Domaine de valeur
Service Code	À déterminer	À déterminer

Relations

Chaque donnée de référence SERVICE

peut être associée à une ou plusieurs relations multivoques HEALTH SERVICE
EVENT PROVIDER

peut être associée à une ou plusieurs autres données de référence SERVICE

Normes sources

Modèle conceptuel des données sur la santé, modèle d'architecture de l'ICIS de 2015, HL7 (v. 3), normes pancanadiennes relatives au DSE, classification SNOMED CT, normes ISO, dictionnaire de données du NHS, NCI, METeOR, sources de l'ICIS

Service Request

Donnée transactionnelle

Définition : Demande de service lié aux soins de santé.

Remarque : Une demande de service peut inclure un bien (p. ex. demande de consultation, demande d'épreuve de laboratoire, demande d'examen d'imagerie diagnostique).

Sous-type de la donnée transactionnelle Health Service Event

Attribut de base	Définition	Domaine de valeur
Service Request Type Code	Code qui indique un type de demande de service.	Service Request Type

Relations

Chaque donnée transactionnelle SERVICE REQUEST

ne doit viser qu'une seule donnée de référence CLIENT

ne peut être liée qu'à une seule donnée de référence PROVIDER

peut entraîner une ou plusieurs données transactionnelles ENCOUNTER

peut entraîner une ou plusieurs données transactionnelles INTERVENTION

peut être associée à une ou plusieurs données de référence MATERIAL

peut entraîner une ou plusieurs données transactionnelles SERVICE REQUEST

Normes sources

Normes pancanadiennes relatives au DSE, modèle RIM de HL7, classification SNOMED CT, normes ISO, dictionnaire de données du NHS, Modèle conceptuel des données sur la santé, sources de l'ICIS

Specimen

Donnée de référence

Définition : Échantillon de tissu, de fluide corporel, de nourriture ou d'une autre substance que l'on prélève pour appuyer l'évaluation, le diagnostic, le traitement, l'atténuation ou la prévention d'une maladie, d'un trouble ou d'un état physique anormal, ou de ses symptômes.

Sous-type de la donnée de référence Material

Attribut de base	Définition	Domaine de valeur
Specimen Type Code	Code qui indique un type d'échantillon.	Specimen Type

Relations

Chaque donnée de référence SPECIMEN

ne peut être associée qu'à une seule donnée transactionnelle INTERVENTION

peut être liée à une ou plusieurs données de référence ORGAN

ne peut constituer le motif que d'une seule donnée transactionnelle SERVICE REQUEST

Normes sources

Normes pancanadiennes relatives au DSE, modèle RIM de HL7, classification SNOMED CT, normes ISO, dictionnaire de données du NHS, Modèle conceptuel des données sur la santé, système LOINC et base de données pCLOCD, services de santé publique des États-Unis, sources de l'ICIS

Standard Assessment

Donnée transactionnelle

Définition : Outil autorisé servant à recueillir de l'information sur un ensemble d'observations et d'interventions (p. ex. instrument d'évaluation pour services à domicile interRAI, instrument FIM^{MD}).

Sous-type de la donnée transactionnelle Health Service Event

Attribut de base	Définition	Domaine de valeur
Assessment Type Code	À déterminer	À déterminer
Assessment Instrument Type Code	Code qui désigne un outil autorisé servant à recueillir de l'information sur un ensemble d'observations et d'interventions.	Assessment Instrument Type

Relations

Chaque donnée transactionnelle STANDARD ASSESSMENT

ne doit viser qu'une seule donnée de référence CLIENT

ne peut être réalisée que par une seule donnée de référence CLIENT

peut être réalisée par une ou plusieurs données de référence PROVIDER

ne peut être réalisée que dans le cadre d'une seule donnée transactionnelle ENCOUNTER

peut comprendre une ou plusieurs données transactionnelles INTERVENTION

peut comprendre une ou plusieurs données transactionnelles MEDICATION INCIDENT

peut comprendre une ou plusieurs données transactionnelles OBSERVATION

Normes sources

Normes pancanadiennes relatives au DSE, modèle RIM de HL7, classification SNOMED CT, normes ISO, dictionnaire de données du NHS, Modèle conceptuel des données sur la santé, instruments interRAI, sources de l'ICIS

Domaines de valeur

Un domaine de valeur englobe une définition, les codes de valeur, la description des valeurs et, s'il y a lieu, le contenu sémantique des valeurs propres au domaine. Il peut également contenir des métadonnées supplémentaires. À l'ICIS, le terme « domaine de valeur » désigne également ensemble de valeurs, valeurs admissibles, ensemble de codes ou domaine.

Les domaines de valeur ne sont pas des éléments de données, mais plutôt la liste des valeurs admissibles d'un élément de données.

La présente section fournit une description et l'ensemble d'attributs de chaque domaine de valeur.

Address data elements

Address data elements non structurés

Description

Définition	Ensemble d'attributs qui servent à déterminer un lieu physique de manière à permettre la distribution postale. Remarque 1 : S'il y a lieu, consulter les normes du Dictionnaire de données du MDRI relatives aux domaines de valeur pour connaître le code des valeurs admissibles. Remarque 2 : Les attributs ne sont pas tous obligatoires.
Normes sources	HL7, Postes Canada, NCI, Dictionnaire de données du MDRI

Ensemble d'attributs

Attributs	Contenu sémantique de la valeur
Address Line 1	Renseignements sur la livraison qui peuvent englober les éléments suivants : numéro d'unité, numéro municipal, suffixe du numéro municipal, nom de la rue, type de rue, direction de rue, identificateur de route rurale, renseignements sur la succursale et mention « Poste restante ».
Address Line 2	Renseignements sur la livraison qui peuvent englober les éléments suivants : numéro d'unité, numéro municipal, suffixe du numéro municipal, nom de la rue, type de rue, direction de rue, identificateur de route rurale, renseignements sur la succursale et mention « Poste restante ».
Municipality	Nom de la ville, du village, de l'agglomération ou d'un autre centre communautaire ou de livraison.
Canadian Province/ Territory	Nom d'une zone géographique principale du Canada.
Postal Code	Code postal désignant une région définie par le service postal.
Country	Nom d'une région géographique ou politique du monde.

Structured address data elements

Description

Définition	Ensemble d'attributs qui servent à déterminer un lieu physique de manière à permettre les analyses géospatiales. Remarque 1 : S'il y a lieu, consulter les normes du Dictionnaire de données du MDRI relatives aux domaines de valeur pour connaître le code des valeurs admissibles. Remarque 2 : Les attributs ne sont pas tous obligatoires.
Normes sources	HL7, Postes Canada, NCI, Dictionnaire de données du MDRI

Ensemble d'attributs

Attributs	Contenu sémantique de la valeur
Additional Locator	Il peut s'agir d'un type d'unité, comme un appartement, un bureau ou un étage. Une adresse peut contenir plusieurs types d'unité (p. ex. « troisième étage, APP 342 »). Il peut également s'agir d'un indicateur qui, au lieu de préciser davantage le lieu, redirige vers un autre lieu (p. ex. la mention « t.o. », qui signifie « en face de », est utilisée aux Pays-Bas dans le cas d'un bateau-logement situé de l'autre côté de la rue, en face d'une maison).
Delivery Address Line	On utilise fréquemment une ligne d'adresse de livraison au lieu de préciser le mode de livraison, le centre de livraison, etc. Une adresse comprend habituellement soit une ligne d'adresse de livraison, soit une ligne d'adresse municipale.
Street Address Line	On utilise fréquemment une ligne d'adresse municipale au lieu de préciser le numéro de l'édifice, le nom de la rue, le type de rue, etc. Une adresse comprend habituellement soit une ligne d'adresse de livraison, soit une ligne d'adresse municipale.
Building Number Numeric	Portion numérique du numéro d'immeuble.
Building Number	Numéro attribué à un édifice, à une maison ou à un terrain qui longe une rue. Également appelé « numéro municipal principal ». Il s'agit du numéro attribué à la propriété et non à la rue.
Building Number Suffix	Caractère alphabétique, fraction ou autre élément de texte qui figure après la portion numérique du numéro d'immeuble.
Care of	Nom de la personne qui se chargera de recevoir la livraison à l'adresse indiquée, puis de la transmettre au destinataire cible.
Census Tract	Sous-unité géographique définie à des fins démographiques.
Country	Nom d'une région géographique ou politique du monde.
County or Parish	Sous-unité d'un État ou d'une province (49 États américains utilisent le terme « county »; la Louisiane utilise le terme « parish »).
Municipality	Nom de la ville, du village, de l'agglomération ou d'un autre centre communautaire ou de livraison.
Delimiter	Les délimiteurs s'impriment sans espace. Si aucune valeur n'est fournie, le délimiteur apparaît comme un saut de ligne.
Delivery Installation Type	Indique le type de centre de livraison (endroit où le courrier est livré avant son envoi final selon le mode de livraison indiqué). Il peut notamment s'agir d'un bureau de poste, d'un poste de facteurs, d'un centre postal communautaire ou d'une succursale postale.
Delivery Installation Area	Emplacement du centre de livraison. Il s'agit habituellement d'une ville. Cet élément n'est requis que dans la mesure où le secteur diffère de la municipalité. Secteur desservi par un centre ou un service postal, tel qu'un facteur, une route de distribution rurale ou une route postale en particulier.
Delivery Installation Qualifier	Numéro, lettre ou nom servant à désigner un centre de livraison (p. ex. pour une succursale A, le qualificateur du centre de livraison serait « A »).
Street Direction	Point cardinal qui qualifie le nom de la rue (p. ex. Est, Nord).
Delivery Mode	Indique le type de service offert ou le mode de livraison (p. ex. case postale, route rurale, poste restante).

Attributs	Contenu sémantique de la valeur
Delivery Mode Identifier	Donne des renseignements sur l'acheminement du courrier, comme le numéro de l'itinéraire du facteur. Il s'agit du numéro d'identification de l'indicateur (numéro de case ou de route rurale).
Intersection	Indique que l'adresse réelle se trouve À L'INTERSECTION d'au moins 2 rues ou À PROXIMITÉ de cette intersection.
Post Box	Case numérotée située dans une succursale postale.
Precinct	Sous-section d'une municipalité.
U.S. State	Nom d'une subdivision administrative principale des États-Unis.
Canadian Province/Territory	Nom d'une zone géographique principale du Canada.
Street Name Base	Nom de base d'une chaussée ou d'une artère reconnu par une municipalité (à l'exclusion du type de rue et de la direction).
Street Name	Nom officiel reconnu par la municipalité; celui-ci ne devrait pas être traduit (p. ex. « Main » ne devrait pas être traduit par « Principale »).
Street Type	Type de voie publique (p. ex. rue, avenue).
Unit Identifier	Numéro ou nom d'une unité particulière au sein d'un édifice ou d'un complexe, tel que celui-ci a été attribué par les responsables de l'édifice ou du complexe.
Unit Designator	Indique le type d'unité particulière au sein d'un édifice ou d'un complexe (p. ex. un appartement ou un étage).
Postal Code	Code postal désignant une région définie par le service postal.

Address Type

Ce domaine de valeur ne s'inscrit pas dans le cadre de la portée du présent Dictionnaire de données du MDRI, n'étant utilisé que dans la Base de données médicales Scott's (BDMS). Il a donc fait l'objet d'un archivage. Le Dictionnaire de données du MDRI préconise l'adoption des codes de valeur de HL7 (PostalAddressUse). Si d'autres banques de données entreprennent un jour de recueillir des données relatives au domaine de valeur Address Type, ce dernier sera alors intégré au Dictionnaire de données du MDRI. Pour en savoir plus sur le domaine de valeur Address Type, veuillez communiquer avec l'équipe de la BDMS.

Assessment Instrument Type

Description du domaine de valeur

Définition	Code qui désigne un outil autorisé servant à recueillir de l'information sur un ensemble d'observations et d'interventions.
Classe de représentation	Code
Nombre maximal de caractères	12
Nombre minimal de caractères	3
Type de domaine de valeur	Énuméré
Normes sources	Sources de l'ICIS

Valeurs admissibles

Nom	Code de la valeur	Description de la valeur	Contenu sémantique de la valeur
Assessment Instrument Type	AIMFS	Échelle d'invalidité ASIA (échelle de Frankel modifiée)	s.o.
	AIS	Échelle abrégée des traumatismes	s.o.
	AlphaFIM	Instrument AlphaFIM (Functional Independence Measure)	s.o.
	CCNURS	Indice d'urgence du Réseau de soins cardiaques	s.o.
	CPES-IC	Sondage sur les expériences d'hospitalisation des patients canadiens	s.o.
	CTAS	Échelle canadienne de triage et de gravité	s.o.
	CCA	Évaluation cognitive de l'ICIS	s.o.
	IADLA	Évaluation des activités instrumentales de la vie quotidienne de l'ICIS	s.o.
	FIM	Instrument FIM (Functional Independence Measure)	s.o.
	GCS	Échelle de Glasgow	s.o.
	GOS	Échelle de résultats Glasgow	s.o.
	49-ON-BA	Évaluation interRAI de la santé mentale des enfants et des adolescents — dépistage, évaluation rapide (Ontario)	s.o.
	33	Évaluation interRAI de la santé mentale des enfants et des adolescents — milieu communautaire	s.o.
	33-ON	Évaluation interRAI de la santé mentale des enfants et des adolescents — milieu communautaire (version de l'Ontario)	s.o.
	25	Évaluation interRAI de la santé mentale des enfants et des adolescents — milieu hospitalier	s.o.
	25-ON	Évaluation interRAI de la santé mentale des enfants et des adolescents — milieu hospitalier (version de l'Ontario)	s.o.
	49	Évaluation interRAI de la santé mentale des enfants et des adolescents — dépistage	s.o.
	49-ON	Évaluation interRAI de la santé mentale des enfants et des adolescents — dépistage (version de l'Ontario)	s.o.
	8	Évaluation interRAI de la santé mentale en milieu communautaire	s.o.
	18	Évaluation à l'accueil interRAI	s.o.
1	Évaluation interRAI — Services à domicile	s.o.	

Nom	Code de la valeur	Description de la valeur	Contenu sémantique de la valeur
Assessment Instrument Type (suite)	2	Évaluation interRAI — Établissements de soins de longue durée	s.o.
	ISS	Indice de gravité de la blessure	s.o.
	MAIS	Échelle abrégée des traumatismes — maximum	s.o.
	PTS	Indice pédiatrique de traumatisme	s.o.
	RAI-HC	Instrument d'évaluation des résidents — services à domicile	s.o.
	RAI-MH	Instrument d'évaluation des résidents — santé mentale	s.o.
	RAI-MDS 2.0	Instrument d'évaluation des résidents — fichier minimal 2.0	s.o.
	RANCHOS	Échelle de Rancho Los Amigos	s.o.
	RTS	Indice révisé du traumatisme	s.o.
	HRQOL SF-36	Qualité de vie liée à l'état de santé autodéclaré	s.o.
	TRISS	Indice de gravité de la lésion traumatique	s.o.
	VAA	Évaluation de l'acuité visuelle	s.o.
	VAS	Échelle visuelle analogue	s.o.
	WCWLT	Outil d'établissement des priorités pour la liste d'attente de l'Ouest du Canada	s.o.
WOMAC	Indice WOMAC (Western Ontario and McMaster Universities Osteoarthritis Index)	s.o.	

Authority Issuing Client Identifier

Description du domaine de valeur

Définition	Code qui désigne l'entité juridique ou l'organisme ayant attribué le domaine de valeur Client Identifier.
Classe de représentation	Code
Nombre maximal de caractères	2
Nombre minimal de caractères	2
Type de domaine de valeur	Énuméré
Normes sources	Classification SNOMED CT, ensemble de référence sur les SSP

Valeurs admissibles

Nom	Code de la valeur	Description de la valeur	Contenu sémantique de la valeur
Authority Issuing Client Identifier	AB	Santé Alberta	s.o.
	PE	Ministère de la Santé et du Mieux-être de l'Île-du-Prince-Édouard	s.o.
	MB	Santé, Aînés et Vie active Manitoba	s.o.
	QC	Ministère de la Santé et des Services sociaux du Québec	s.o.
	ON	Ministère de la Santé et des Soins de longue durée de l'Ontario	s.o.
	BC	Ministère de la Santé de la Colombie-Britannique	s.o.
	SK	Santé Saskatchewan	s.o.
	NB	Ministère de la Santé du Nouveau-Brunswick	s.o.
	NL	Ministère de la Santé et des Services communautaires de Terre-Neuve-et-Labrador	s.o.
	NT	Ministère de la Santé et des Services sociaux des Territoires du Nord-Ouest	s.o.
	NS	Ministère de la Santé et du Mieux-être de la Nouvelle-Écosse	s.o.
	NU	Ministère de la Santé et des Services sociaux du Nunavut	s.o.
	YT	Ministère de la Santé et des Affaires sociales du Yukon	s.o.
	CF	Forces armées canadiennes	s.o.
	CI	Immigration, Réfugiés et Citoyenneté Canada	s.o.
	CS	Service correctionnel du Canada	s.o.
	AA	Affaires autochtones et du Nord Canada	s.o.
	RC	Gendarmerie royale du Canada	s.o.
	VA	Anciens Combattants Canada	s.o.
	WC	Commission des accidents du travail	s.o.

Canadian Province/Territory

Description du domaine de valeur

Définition	Code qui renvoie au nom des principales zones géographiques du Canada.
Classe de représentation	Code
Nombre maximal de caractères	2
Nombre minimal de caractères	2
Type de domaine de valeur	Énuméré
Normes sources	Sources de l'ICIS, Postes Canada, norme ISO 3166, Ressources naturelles Canada

Valeurs admissibles

Nom	Code de la valeur	Description de la valeur	Contenu sémantique de la valeur
Canadian Province/ Territory	AB	Alberta	s.o.
	BC	Colombie-Britannique	s.o.
	MB	Manitoba	s.o.
	NB	Nouveau-Brunswick	s.o.
	NL	Terre-Neuve-et-Labrador	s.o.
	NS	Nouvelle-Écosse	s.o.
	NT	Territoires du Nord-Ouest	s.o.
	NU	Nunavut	s.o.
	ON	Ontario	s.o.
	PE	Île-du-Prince-Édouard	s.o.
	QC	Québec	s.o.
	SK	Saskatchewan	s.o.
	YT	Yukon	s.o.

Claim Identifier

Description du domaine de valeur

Définition	Numéro ou code unique visant à identifier la donnée transactionnelle Claim.
Classe de représentation	Identificateur
Nombre maximal de caractères	s.o.
Nombre minimal de caractères	s.o.
Type de domaine de valeur	Non énuméré
Normes sources	s.o.

Valeurs admissibles

Nom	Code de la valeur	Description de la valeur	Contenu sémantique de la valeur
Claim Identifier	s.o. Identificateur unique de la facture soumis par les autorités compétentes.	s.o.	s.o.

Claim Authority Issuing Identifier

Description du domaine de valeur

Définition	Code qui désigne l'autorité compétente ayant soumis le domaine de valeur Claim Identifier.
Classe de représentation	Code
Nombre maximal de caractères	5
Nombre minimal de caractères	2
Type de domaine de valeur	Énuméré
Normes sources	Sources de l'ICIS

Valeurs admissibles

Nom	Code de la valeur	Description de la valeur	Contenu sémantique de la valeur
Claim Authority Issuing Identifier	HC	Santé Canada	s.o.
	BC	Ministère de la Santé de la Colombie-Britannique	s.o.
	AB	Santé Alberta	s.o.
	SK	Santé Saskatchewan	s.o.
	MB	Santé, Aînés et Vie active Manitoba	s.o.
	ON	Ministère de la Santé et des Soins de longue durée de l'Ontario	s.o.
	QC	Ministère de la Santé et des Services sociaux du Québec	s.o.
	NB	Ministère de la Santé du Nouveau-Brunswick	s.o.
	NS	Ministère de la Santé et du Bien-être de la Nouvelle-Écosse	s.o.
	PE	Ministère de la Santé et du Bien-être de l'Île-du-Prince-Édouard	s.o.
	NL	Ministère de la Santé et des Services communautaires de Terre-Neuve-et-Labrador	s.o.
	YT	Ministère de la Santé et des Affaires sociales du Yukon	s.o.
	NT	Ministère de la Santé et des Services sociaux des Territoires du Nord-Ouest	s.o.
	NU	Ministère de la Santé et des Services sociaux du Nunavut	s.o.
FNIHB	Direction générale de la santé des Premières Nations et des Inuits	s.o.	

Client Identifier

Description du domaine de valeur

Définition	Numéro ou code unique servant à identifier une personne visée par des soins (de santé).
Classe de représentation	Identificateur
Nombre maximal de caractères	s.o.
Nombre minimal de caractères	s.o.
Type de domaine de valeur	Non énuméré
Normes sources	Sources de l'ICIS, normes ISO

Valeurs admissibles

Nom	Code de la valeur	Description de la valeur	Contenu sémantique de la valeur
Client Identifier	s.o. Format alphanumérique	s.o.	s.o.

Client Identifier Type

Description du domaine de valeur

Définition	Code qui désigne le type d'identificateur utilisé pour distinguer les clients. Remarque : Ce code peut reposer sur des systèmes d'identification géographiques ou administratifs. Cet attribut devrait favoriser un schéma d'identification commun à l'échelle de divers systèmes.
Classe de représentation	Code
Nombre maximal de caractères	2
Nombre minimal de caractères	2
Type de domaine de valeur	Énuméré
Normes sources	METeOR, Groupe des technologies appliquées de l'ONU, ensemble de référence sur les SSP

Valeurs admissibles

Nom	Code de la valeur	Description de la valeur	Contenu sémantique de la valeur
Client Identifier Type	JH	Numéro de bénéficiaire de services de santé émis par l'autorité compétente	s.o.

Country

Description du domaine de valeur

Définition	Code désignant une région géographique ou politique du monde.
Classe de représentation	Code
Nombre maximal de caractères	3
Nombre minimal de caractères	3
Type de domaine de valeur	Énuméré
Normes sources	Norme ISO 3166, classification SNOMED CT

Valeurs admissibles

Nom	Code de la valeur	Description de la valeur	Contenu sémantique de la valeur
Country	AFG	Afghanistan	s.o.
	ALA	Åland (îles d')	s.o.
	ALB	Albanie	s.o.
	DZA	Algérie	s.o.

Remarque

Seule une partie de la liste des codes de valeur est présentée ci-dessus. Pour obtenir la liste complète, veuillez communiquer avec l'équipe du MDRI (mdri@icis.ca).

Discharge Disposition

Description du domaine de valeur

Définition	Code qui indique le statut à la sortie ou le type de sortie du client et/ou le lieu où il se rend ou le ou les services planifiés après la sortie.
Classe de représentation	Code
Nombre maximal de caractères	18
Nombre minimal de caractères	6
Type de domaine de valeur	Énuméré
Normes sources	SNOMED CT

Valeurs admissibles

Nom	Code de la valeur	Description de la valeur	Contenu sémantique de la valeur	Code de valeur parent
Discharge Disposition	419099009	Décédé(e)	s.o.	s.o.
	63238001	Décédé(e) à l'arrivée	s.o.	419099009
	26731000087102	Décédé(e) pendant un congé temporaire Synonyme : Décédé(e) pendant un congé	s.o.	419099009
	26721000087104	Décès par aide médicale à mourir	s.o.	419099009
	26751000087106	Décédé(e) à l'établissement	s.o.	419099009
	184293009	Décédé(e) à domicile	s.o.	s.o.
	26861000087103	Suicide à l'établissement	s.o.	s.o.
	26871000087107	Suicide hors établissement	s.o.	s.o.
	26671000087106	Parti(e) sans avoir obtenu son congé	s.o.	s.o.
	26681000087108	ASP — absent(e) sans permission	s.o.	26671000087106
	26741000087108	N'est pas revenu(e) d'un congé temporaire Synonyme : N'est pas revenu(e) d'un congé	s.o.	26671000087106
	26771000087100	A quitté après le traitement initial	s.o.	s.o.
	26781000087103	A quitté après l'inscription	s.o.	s.o.
	26761000087109	A quitté après l'évaluation initiale	s.o.	s.o.
	26791000087101	A quitté après le triage	s.o.	s.o.
	445060000	Sortie contre avis médical	s.o.	s.o.
293051131000087104	Service de soins à domicile	s.o.	s.o.	
183431002	Placement en famille d'accueil	s.o.	s.o.	

Nom	Code de la valeur	Description de la valeur	Contenu sémantique de la valeur	Code de valeur parent
Discharge Disposition (suite)	35971002	Centre de soins ambulatoires	s.o.	s.o.
	257585005	Clinique	s.o.	s.o.
	257656006	Pénitencier	s.o.	s.o.
	405607001	Chirurgie d'un jour	s.o.	s.o.
	225728007	SU — service d'urgence	s.o.	s.o.
	25721000087108	Refuge d'urgence	s.o.	s.o.
	26511000087103	Foyer de groupe	s.o.	s.o.
	284546000	Hospice	s.o.	s.o.
	25701000087102	Milieu de soutien	s.o.	s.o.
	25711000087100	Résidence avec services Synonyme : Résidence pour personnes semi-autonomes	s.o.	25701000087102
	25881000087103	Logement supervisé	Combine l'aide au loyer ou au logement à des services de soutien personnalisés, flexibles et volontaires pour les personnes présentant des besoins élevés en raison d'un problème de santé mentale ou physique, d'une déficience développementale ou de l'utilisation de substances.	25881000087103
	25911000087103	Logement de transition	s.o.	25881000087103
	440654001	Milieu de soins pour patients hospitalisés	s.o.	s.o.
25731000087105	Milieu de soins de courte durée pour patients hospitalisés	s.o.	440654001	

Nom	Code de la valeur	Description de la valeur	Contenu sémantique de la valeur	Code de valeur parent
Discharge Disposition (suite)	25741000087104	Milieu de soins de longue durée ou de soins continus complexes pour patients hospitalisés	s.o.	440654001
	25751000087101	Milieu de soins de santé mentale pour patients hospitalisés	s.o.	440654001
	25761000087103	Milieu de soins palliatifs pour patients hospitalisés	s.o.	440654001
	25771000087107	Milieu de réadaptation pour patients hospitalisés	s.o.	440654001
	42665001	Établissement de soins de longue durée	s.o.	s.o.
	25861000087109	Centre de santé mentale et de traitement de la dépendance	Établissement de traitement résidentiel fournissant une supervision et des soins 24 heures sur 24. Comprend les centres de traitement de la dépendance, de désintoxication, de gestion du sevrage, de traitement résidentiel et de rétablissement. Comprend les établissements communautaires, mais pas les établissements de soins de courte durée.	s.o.
	264362003	Habitation	s.o.	s.o.
	OTH	Autre	s.o.	s.o.

Drug Authority Issuing Identifier

Description du domaine de valeur

Définition	Code qui désigne l'entité administrative ou l'autorité compétente ayant attribué le domaine de valeur Drug Identifier.
Classe de représentation	Code
Nombre maximal de caractères	5
Nombre minimal de caractères	2
Type de domaine de valeur	Énuméré
Normes sources	Sources de l'ICIS

Valeurs admissibles

Nom	Code de la valeur	Description de la valeur	Contenu sémantique de la valeur
Drug Authority Issuing Identifier	HC	Santé Canada	s.o.
	BC	Ministère de la Santé de la Colombie-Britannique	s.o.
	AB	Santé Alberta	s.o.
	SK	Santé Saskatchewan	s.o.
	MB	Santé, Aînés et Vie active Manitoba	s.o.
	ON	Ministère de la Santé et des Soins de longue durée de l'Ontario	s.o.
	QC	Ministère de la Santé et des Services sociaux du Québec	s.o.
	NB	Ministère de la Santé du Nouveau-Brunswick	s.o.
	NS	Ministère de la Santé et du Mieux-être de la Nouvelle-Écosse	s.o.
	PE	Ministère de la Santé et du Mieux-être de l'Île-du-Prince-Édouard	s.o.
	NL	Ministère de la Santé et des Services communautaires de Terre-Neuve-et-Labrador	s.o.
	YT	Ministère de la Santé et des Affaires sociales du Yukon	s.o.
	NT	Ministère de la Santé et des Services sociaux des Territoires du Nord-Ouest	s.o.
	NU	Ministère de la Santé et des Services sociaux du Nunavut	s.o.
FNIHB	Direction générale de la santé des Premières Nations et des Inuits	s.o.	

Drug Identifier

Description du domaine de valeur

Définition	Code numérique unique qui désigne un médicament.
Classe de représentation	Identificateur
Nombre maximal de caractères	s.o.
Nombre minimal de caractères	s.o.
Type de domaine de valeur	Non énuméré
Normes sources	Sources de l'ICIS

Valeurs admissibles

Nom	Code de la valeur	Description de la valeur	Contenu sémantique de la valeur
Drug Identifier	s.o.	s.o.	s.o.

Drug Identifier Type

Description du domaine de valeur

Définition	Code qui catégorise le type d'identificateur du médicament.
Classe de représentation	Code
Nombre maximal de caractères	4
Nombre minimal de caractères	3
Type de domaine de valeur	Énuméré
Normes sources	Sources de l'ICIS

Valeurs admissibles

Nom	Code de la valeur	Description de la valeur	Contenu sémantique de la valeur
Code qui catégorise le type d'identificateur du médicament	DIN	Numéro d'identification du médicament	Attribué par Santé Canada
	PDIN	Pseudo-numéro d'identification du médicament	Défini par l'autorité compétente

Education Field of Study

Ce domaine de valeur ne s'inscrit pas dans le cadre de la portée du présent Dictionnaire de données du MDRI, n'étant utilisé que dans les banques de données sur les ressources humaines de la santé (RHS). Il a donc fait l'objet d'un archivage. Le Dictionnaire de données du MDRI préconise l'adoption des codes de valeur des regroupements principaux énoncés dans la norme Classification des programmes d'enseignement (CPE) Canada. Si d'autres banques de données entreprennent un jour de recueillir des données relatives au domaine de valeur Education Field of Study, ce dernier sera alors intégré au Dictionnaire de données du MDRI. Pour en savoir plus sur le domaine de valeur Education Field of Study, veuillez communiquer avec l'équipe des banques de données sur les RHS.

Education Level

Description du domaine de valeur

Définition	Code qui indique le niveau d'études terminé ou le diplôme obtenu par une personne.
Classe de représentation	Code
Nombre maximal de caractères	5
Nombre minimal de caractères	2
Type de domaine de valeur	Énuméré
Normes sources	HL7, Statistique Canada, classification SNOMED CT, METeOR

Valeurs admissibles

Nom	Code de la valeur	Description de la valeur	Contenu sémantique de la valeur
Education Level	ELEM	Études primaires	s.o.
	SEC	Études secondaires partielles	s.o.
	HS	Diplôme d'études secondaires	s.o.
	SCOL	Études collégiales partielles	s.o.
	CD	Diplôme d'études collégiales	s.o.
	SBAC	Études partielles au baccalauréat	s.o.
	BD	Baccalauréat	s.o.
	SPB	Études supérieures partielles	s.o.
	GD	Diplôme d'études supérieures	s.o.
	POSTG	Doctorat ou formation postdoctorale	s.o.
	AD	Certificat ou diplôme technique, d'apprenti ou de métier	s.o.
	NF	Aucune formation	s.o.

Employment Status

Description du domaine de valeur

Définition	<p>Code qui fait référence au statut d'emploi ou professionnel d'une personne.</p> <p>Remarque 1 : Les éléments de données supplémentaires ci-dessous liés au statut d'emploi et les ensembles de valeurs recommandés peuvent aussi être recueillis au besoin.</p> <ol style="list-style-type: none"> 1. Travail ajusté ou modifié (Remarque : Désigne l'ajustement ou la modification du type de travail pour tenir compte de l'état fonctionnel de la personne.) <ul style="list-style-type: none"> • O • N 2. Travail rémunéré <ul style="list-style-type: none"> • O • N 3. Emploi dans la profession <ul style="list-style-type: none"> • O • N 4. Cherche un emploi <ul style="list-style-type: none"> • Dans la profession • Pas dans la profession • Ne cherche pas d'emploi <p>Remarque 2 : Il est recommandé de saisir la valeur du domaine Client Employment Status à titre d'Observation.</p>
Classe de représentation	Code
Nombre maximal de caractères	18
Nombre minimal de caractères	6
Type de domaine de valeur	Énuméré
Normes sources	SNOMED CT

Valeurs admissibles

Nom	Code de la valeur	Description de la valeur	Contenu sémantique de la valeur	Code de valeur parent
Employment Status	224363007	Employé(e)	s.o.	s.o.
	160903007	À temps plein	s.o.	
	160904001	À temps partiel	s.o.	s.o.
	224364001	Emploi occasionnel	Pas d'horaire fixe/ régulier, travail non fréquent	s.o.
	26701000087105	Emploi conditionnel Synonyme : emploi provisoire	s.o.	s.o.
	26711000087107	Emploi coopératif pour étudiant	s.o.	s.o.
	26821000087108	Expérience de stage en entreprise	s.o.	s.o.
	73438004	Sans emploi	s.o.	s.o.
	224456008	En congé du travail	s.o.	s.o.
	224461005	En congé sans solde	s.o.	224456008
	26811000087100	En congé payé	s.o.	224456008
	700149001	En congé parental	s.o.	s.o.
	224457004	En congé de maternité	s.o.	700149001
	224458009	En congé de paternité	s.o.	700149001
	26851000087101	Invalidité de courte durée	s.o.	s.o.
	26801000087102	Invalidité de longue durée	s.o.	s.o.
	105493001	Retraité(e)	s.o.	s.o.
	26831000087105	Retraité(e) en raison de l'âge	s.o.	105493001
26841000087104	Retraité(e) en raison d'une invalidité	s.o.	105493001	

Encounter Mode

Description du domaine de valeur

Définition	Code qui indique le mode d'interaction entre un Client et un ou plusieurs dispensateurs (donnée de référence Provider). Remarque 1 : Il est possible de sélectionner de multiples valeurs.
Classe de représentation	Code
Nombre maximal de caractères	10
Nombre minimal de caractères	3
Type de domaine de valeur	Énuméré
Normes sources	HL7, ICIS

Valeurs admissibles

Nom	Code de la valeur	Description de la valeur	Contenu sémantique de la valeur
Encounter Mode	PHYSICAL	En personne	Interaction directe entre les participants dans un même lieu.
	EMAILWRIT	Courriel	Interaction textuelle ou par diagrammes transmise par un système de courrier électronique. Comprend l'envoi de photos ou d'autres images.
	MSGWRIT	Messagerie texte	Interaction par messagerie texte, habituellement au moyen d'un téléphone mobile ou d'un autre appareil mobile, par le biais d'un réseau cellulaire ou d'Internet. Comprend le clavardage en ligne et l'envoi de photos ou d'autres images.
	PHONE	Téléphone	Interaction où la voix des participants est transmise électroniquement.
	VIDEOCONF	Vidéoconférence	Interaction où la voix et les images des participants sont transmises électroniquement.
	OTH	Autre	La valeur réelle ne fait pas partie de l'ensemble de valeurs permises du domaine de valeur défini pour la variable.
	UNK	Valeur inconnue	Une valeur appropriée s'applique, mais elle n'est pas connue.

Ethnicity

En mars 2022, l'ICIS a publié le document [Directives sur l'utilisation des normes de collecte de données fondées sur la race et l'identité autochtone pour la production de rapports sur la santé au Canada](#), qui traite de la question de l'identité ethnique. Bien que cette question soit une priorité, l'ICIS n'a pas de norme recommandée à l'heure actuelle pour ce domaine de valeur. D'autres consultations auprès de groupes ethniques et d'intervenants du système de santé sont nécessaires.

Pour en savoir plus, écrivez à santedelapopulation@icis.ca.

Functional Centre

Description du domaine de valeur

Définition	Code servant à identifier un centre d'activité précis.
Classe de représentation	Code
Nombre maximal de caractères	9
Nombre minimal de caractères	9
Type de domaine de valeur	Énuméré
Normes sources	Normes SIG

Valeurs admissibles

Nom	Code de la valeur	Description de la valeur	Contenu sémantique de la valeur
Functional Centre	Codes de valeur tirés des Normes SIG	Description des valeurs tirées des Normes SIG	s.o.

Gender

Il est recommandé d'adopter, lorsque possible, une méthode en 2 étapes pour recueillir les données sur le sexe à la naissance et l'identité de genre. Voir [Sex at Birth](#). Le sexe et le genre sont 2 concepts distincts. Le sexe est un concept biologique complexe qui englobe l'anatomie, la physiologie, les gènes et les hormones. Le genre est une construction sociale qui englobe l'identité de genre et le genre exprimé (l'expression du genre) en tant qu'homme, femme, les deux à la fois, ni l'un ni l'autre ou n'importe quelle autre possibilité dans le spectre du genre. Le sexe à la naissance et l'identité de genre peuvent être combinés pour identifier les personnes cisgenres et les personnes transgenres. Une personne transgenre a une identité ou une expression de genre qui diffère du sexe qui lui a été assigné à la naissance, alors que l'identité ou l'expression de genre d'une personne cisgenre correspond au sexe qui lui a été assigné à la naissance.

Comme l'ICIS est en train d'actualiser ses normes sur le sexe et le genre, il se peut que les domaines de valeur ne soient pas à jour en date de la publication du présent document. Veuillez donc écrire à santedelapopulation@icis.ca avant de procéder à la mise en œuvre.

Description du domaine de valeur

Définition	<p>Le genre est une construction sociale qui englobe l'identité de genre et le genre exprimé (l'expression du genre) en tant qu'homme, femme, les deux à la fois, ni l'un ni l'autre ou n'importe quelle autre possibilité dans le spectre du genre.</p> <p>Remarque 1 : Selon les exigences opérationnelles, les banques de données de l'ICIS peuvent recueillir une valeur plus précise du genre, comme l'identité de genre (attribut Gender Identity) ou le genre exprimé (attribut Lived Gender), conformément à ce qui est décrit ci-dessous.</p> <p>Remarque 2 : On recommande de saisir la valeur du domaine Gender à titre d'Observation.</p> <p>Remarque 3 : Les données obtenues principalement à partir de la carte d'assurance maladie ou d'autres sources administratives peuvent être représentatives du sexe et du genre si la personne a fait modifier ses documents légaux ou officiels pour qu'ils reflètent une identité de genre différente de son sexe à la naissance. Si les données administratives ont été utilisées pour ce domaine de valeur, il faut renommer ou décrire l'élément en indiquant « Sexe ou genre inscrit ». Cela ne s'applique pas aux données de la population cisgenre (c.à-d. les personnes dont le sexe à la naissance correspond à leur identité de genre et qui peuvent être placées dans la catégorie Femme ou Homme).</p>
Classe de représentation	Code
Nombre maximal de caractères	3
Nombre minimal de caractères	1
Type de domaine de valeur	Énuméré
Normes sources	Statistique Canada, ICIS, HL7, Instituts de recherche en santé du Canada, Commission ontarienne des droits de la personne

Attributs fondés sur le domaine de valeur Gender

Nom	Définition
Gender Identity	Expérience intime et personnelle de son genre, telle que vécue par chacun. Cela a trait au fait de se sentir femme, homme, les 2 à la fois, ni l'un ni l'autre ou n'importe quelle autre possibilité dans le spectre du genre. L'identité de genre d'une personne peut correspondre ou non au sexe qui lui a été assigné à la naissance et peut changer avec le temps.
Lived Gender	Fait référence au genre ouvertement exprimé par une personne dans sa vie quotidienne, p. ex. au travail, à la maison ou dans la collectivité. Cela peut inclure son comportement et son apparence, ainsi que le choix d'un nom et d'un pronom pour se définir.

Valeurs admissibles

Nom	Code de la valeur	Description de la valeur	Contenu sémantique de la valeur
Gender	F	Genre féminin	s.o.
	M	Genre masculin	s.o.
	X	Autre genre	Inclut les personnes qui déclarent un genre autre que masculin ou féminin. Inclut aussi les personnes qui se disent incertaines de leur genre, à la fois homme et femme, ou ni l'un ni l'autre. Idéalement, cette valeur est indiquée dans le champ de texte : « Please specify: (texte libre) ».
	UNK	Valeur inconnue	Inclut les cas où aucune valeur n'est déclarée ou inscrite; où une valeur s'applique, mais n'est pas connue.
	NA	Sans objet	Inclut les cas où il n'est pas approprié de poser la question, par exemple s'il s'agit d'un enfant.

Health Device Type

Description du domaine de valeur

Définition	Code qui indique le type de dispositif médical.
Classe de représentation	Code
Nombre maximal de caractères	18
Nombre minimal de caractères	6
Type de domaine de valeur	Énuméré
Normes sources	Sources de l'ICIS, classification SNOMED CT

Valeurs admissibles

Nom	Code de la valeur	Description de la valeur	Contenu sémantique de la valeur	Code de valeur parent
Health Device Type	717327006	Appareil d'angiographie	s.o.	s.o.
	304184000	Implant articulaire de la cheville	s.o.	40388003
	468315000	Dispositif de contention pour membre chez l'adulte	s.o.	s.o.
	717327006	Appareil d'artériographie	s.o.	s.o.
	705431005	Scooter électrique	s.o.	s.o.
	303500007	Implant auditif	s.o.	40388003
	37953008	Ridelles de lit	s.o.	s.o.
	385593000	Rétracteur vésical	s.o.	s.o.
	445255007	Stimulateur vésical	s.o.	s.o.
	337414009	Glucomètres	s.o.	s.o.
	706312006	Système d'absorptiométrie osseuse	s.o.	s.o.
	360316004	Orthèse	s.o.	s.o.
	230066007	Culotte d'incontinence	s.o.	s.o.
	87405001	Canne	s.o.	s.o.
	467735004	Système de surveillance par cathétérisme cardiaque	s.o.	s.o.
	19923001	Cathéter	s.o.	s.o.
	706088007	Dispositif de drainage du liquide céphalorachidien	s.o.	s.o.
	258593008	Dérivation du liquide céphalorachidien	s.o.	40388003
	360008003	Chaise d'aisance	s.o.	s.o.
	224900001	Aide à la communication	s.o.	s.o.
	717314007	Tableau de communication	s.o.	s.o.
	360277001	Dispositif de communication	s.o.	s.o.
	54953005	Tomodensitomètre	s.o.	s.o.
	57368009	Verres de contact	s.o.	s.o.
	348649005	Dispositif contraceptif	s.o.	s.o.
	74566002	Béquille	s.o.	s.o.
	27606000	Prothèse dentaire	s.o.	s.o.
	705383004	Dispositif d'aide pour manger et boire	s.o.	s.o.
	76428000	Prothèse du coude	s.o.	40388003
	468299009	Système d'électroconvulsivothérapie	s.o.	s.o.
50121007	Lunettes	s.o.	s.o.	

Nom	Code de la valeur	Description de la valeur	Contenu sémantique de la valeur	Code de valeur parent
Health Device Type (suite)	261802008	Caméra gamma	s.o.	s.o.
	6012004	Aide auditive	s.o.	s.o.
	303533002	Implant articulaire de la hanche	s.o.	40388003
	40388003	Implant	s.o.	s.o.
	705889006	Prothèse implantable du genou	s.o.	s.o.
	23973005	Sonde urinaire à demeure	s.o.	19923001
	6972009	Lithotriteur	s.o.	s.o.
	90003000	Appareil d'imagerie par résonance magnétique	s.o.	s.o.
	264865009	Loupe	s.o.	s.o.
	35398009	Appareillage de stomie	s.o.	s.o.
	59181002	Analyseur d'oxygène	s.o.	s.o.
	426160001	Respirateur d'oxygène	s.o.	s.o.
	462601004	Siège élévateur pour le bain	s.o.	s.o.
	717326002	Système de TEP-TDM	s.o.	s.o.
	57395004	Équipement de contrainte physique	s.o.	s.o.
	39821008	Appareil de tomographie par émission de positons (TEP)	s.o.	s.o.
	360302009	Détendeur de pression	s.o.	s.o.
	225743009	Salle d'isolement	s.o.	s.o.
	304124003	Implant articulaire de l'épaule	s.o.	40388003
	717313001	Système de tomographie par émission monophotonique (TEMP)	s.o.	s.o.
	39690000	Sphygmomanomètre	s.o.	s.o.
	16650009	Attelle	s.o.	s.o.
	717243002	Dispositif de contention du tronc	s.o.	s.o.
	439579002	Tampon absorbant pour le prélèvement d'urine	s.o.	s.o.
	272189001	Équipement de ventilation	s.o.	s.o.
	705406009	Déambulateur	s.o.	s.o.
	58938008	Fauteuil roulant	s.o.	s.o.

Health Service Event DateTime

Description du domaine de valeur

Définition	Date et heure de l'épisode de services de santé.
Classe de représentation	Date, heure
Nombre maximal de caractères	14
Nombre minimal de caractères	14
Type de domaine de valeur	Non énuméré
Normes sources	HL7

Valeurs admissibles

Nom	Format
Health Service Event DateTime	AAAA[MM][JJ][HH][MM][SS]

Indigenous Identity

En mars 2022, l'ICIS a publié le document [Directives sur l'utilisation des normes de collecte de données fondées sur la race et l'identité autochtone pour la production de rapports sur la santé au Canada](#). Ce document présente les normes minimales pancanadiennes pour la collecte de données fondées sur la race et l'identité autochtone dans le milieu de la santé, ainsi que des directives sur l'utilisation sécuritaire et appropriée des données. Pour en savoir plus, écrivez à santedelapopulation@icis.ca.

Description du domaine de valeur

Définition	Code indiquant si une personne s'identifie comme membre des Premières Nations, Inuit ou Métis. Remarque 1 : Il est possible de sélectionner de multiples identités autochtones, si les systèmes de données le permettent. Remarque 2 : La collecte, l'analyse et la déclaration de données sur l'identité autochtone devrait inclure la signature d'ententes de gouvernance de données, une collaboration avec les collectivités autochtones ainsi que des processus qui assureront une collecte des données appropriée et respectueuse de la culture.
Classe de représentation	Code
Nombre maximal de caractères	18
Nombre minimal de caractères	6
Type de domaine de valeur	Énuméré
Normes sources	SNOMED CT, HL7, ICIS

Valeurs admissibles

Nom	Code de la valeur	Description de la valeur	Contenu sémantique de la valeur
Indigenous Identity	29921000087109	Membre des Premières Nations	Personne qui s'identifie comme membre des Premières Nations
	29931000087106	Inuit(e)	Personne qui s'identifie comme Inuk/Inuit
	29941000087100	Métis(se)	Personne qui s'identifie comme Métis
	NA	Sans objet	Personne qui ne s'identifie pas comme membre des Premières Nations, comme Métis ou comme Inuk/Inuit
	ASKU	Question posée, réponse inconnue	La personne a répondu « Ne sait pas » à la question sur l'identité autochtone
	ASKD	Préfère ne pas répondre	La personne a préféré ne pas répondre
	UNK	Valeur inconnue	Aucune réponse saisie
	NASK	Question non posée	Donnée non recueillie

Intervention

Description du domaine de valeur

Définition	Code qui représente l'intervention en santé.
Classe de représentation	Code
Nombre maximal de caractères	18
Nombre minimal de caractères	6
Type de domaine de valeur	Énuméré
Normes sources	CCI, CCA, classification SNOMED CT

Valeurs admissibles

Nom	Code de la valeur	Description de la valeur	Contenu sémantique de la valeur
Intervention	Codes tirés de la CCI	Description des codes de la CCI	s.o.
	Codes tirés de la CCA	Description des codes de la CCA	s.o.
	Codes tirés de la SNOMED CT	Description des codes de la SNOMED CT	s.o.

Intervention System

Description du domaine de valeur

Définition	Code qui désigne le système de codes d'où sont tirées les valeurs des interventions en santé.
Classe de représentation	Code
Nombre maximal de caractères	9
Nombre minimal de caractères	3
Type de domaine de valeur	Énuméré
Normes sources	CCI, CCA, classification SNOMED CT

Valeurs admissibles

Nom	Code de la valeur	Description de la valeur	Contenu sémantique de la valeur
Intervention System	CCI	Classification canadienne des interventions en santé (CCI)	s.o.
	CCP	Classification canadienne des actes diagnostiques, thérapeutiques et chirurgicaux (CCA)	s.o.
	SNOMED CT	Classification SNOMED CT : Systematized Nomenclature of Medicine — Clinical Terms (Nomenclature systématique de la médecine — termes cliniques)	s.o.

Language

Description du domaine de valeur

Définition	Code à 3 lettres qui désigne un système de communication des idées ou d'expression des sentiments fondé sur des signes, des sons, des gestes ou des marques qui ont une signification commune. Remarque : La norme ISO 639-3 a pour objectif de définir un identificateur à 3 lettres pour toutes les langues humaines connues.
Classe de représentation	Code
Nombre maximal de caractères	3
Nombre minimal de caractères	3
Type de domaine de valeur	Énuméré
Normes sources	Norme ISO 639-3, dictionnaire Merriam-Webster

Valeurs admissibles

Nom	Code de la valeur	Description de la valeur	Contenu sémantique de la valeur
Language	eng	Anglais	s.o.
	fra	Français	s.o.
	afr	Afrikaans	s.o.
	aka	Akan	s.o.

Remarque

Seule une partie de la liste des codes de valeur est présentée ci-dessus. Pour obtenir la liste complète, veuillez communiquer avec l'équipe du MDRI (mdri@icis.ca).

Living Arrangement

Description du domaine de valeur

Définition	Code qui indique avec qui vit la personne. Remarque : On recommande de saisir la valeur du domaine Patient Living Arrangement à titre d' Observation .
Classe de représentation	Code
Nombre maximal de caractères	18
Nombre minimal de caractères	6
Type de domaine de valeur	Énuméré
Normes sources	Classification SNOMED CT

Valeurs admissibles

Nom	Code de la valeur	Description de la valeur	Contenu sémantique de la valeur	Code de valeur parent
Living Arrangement	105529008	Vit seul(e)	s.o.	s.o.
	224133007	Vit avec sa famille	s.o.	s.o.
	870626008	Vit avec un(e) conjoint(e) seulement	s.o.	224133007
	25851000087106	Vit avec un(e) conjoint(e) et une autre ou d'autres personne(s)	s.o.	224133007
	25781000087109	Vit avec un enfant, pas de conjoint(e)	s.o.	224133007
	224137008	Vit avec ses parents	s.o.	224133007
	25841000087108	Vit avec un frère ou une sœur, sans parent ni aidant(e) principal(e)	s.o.	224133007
	25801000087105	Vit avec un(e) tuteur(-trice)	s.o.	s.o.
	25791000087106	Vit en famille d'accueil	s.o.	s.o.
	25821000087104	Vit avec un(e) préposé(e) aux soins rémunéré(e)	s.o.	s.o.
	408821002	Vit avec un(e) partenaire	s.o.	s.o.
	25831000087102	Vit avec son aidant(e) principal(e)	s.o.	s.o.
	25811000087107	Vit avec une personne non apparentée	s.o.	s.o.

Living Setting

Description du domaine de valeur

Définition	Code qui indique dans quel type de logement vit la personne. Le logement de la personne peut être temporaire ou non. Remarque 1 : Les banques de données peuvent recueillir des précisions additionnelles sur le contexte (p. ex. logement au moment de l'admission par rapport au logement habituel). Remarque 2 : On recommande de saisir la valeur du domaine Patient Living Setting à titre d' Observation .
Classe de représentation	Code
Nombre maximal de caractères	18
Nombre minimal de caractères	6
Type de domaine de valeur	Énuméré
Normes sources	Classification SNOMED CT, Normes SIG

Valeurs admissibles

Nom	Code de la valeur	Description de la valeur	Contenu sémantique de la valeur	Code de valeur parent
Living Setting	257573002	Pension de famille	s.o.	s.o.
	257656006	Établissement correctionnel	s.o.	s.o.
	25721000087108	Refuge d'urgence	Logement de dépannage pour sans-abri qui constitue une solution institutionnelle temporaire fournie par le gouvernement, un organisme sans but lucratif, un groupe confessionnel ou des bénévoles. Généralement gratuit ou à coût minime.	s.o.
	26511000087103	Foyer de groupe	s.o.	s.o.
	25701000087102	Milieu de soutien	s.o.	s.o.
	25711000087100	Résidence avec services Synonyme : Résidence pour personnes semi-autonomes	s.o.	25701000087102

Nom	Code de la valeur	Description de la valeur	Contenu sémantique de la valeur	Code de valeur parent
Living Setting (suite)	25881000087103	Logement supervisé	Combine l'aide au loyer ou au logement à des services de soutien personnalisés, flexibles et volontaires pour les personnes présentant des besoins élevés en raison d'un problème de santé mentale ou physique, d'une déficience développementale ou de l'utilisation de substances.	25701000087102
	25891000087101	Logement avec services de soutien pour personnes ayant une déficience intellectuelle	s.o.	25701000087102
	25901000087100	Logement avec services de soutien pour personnes ayant une déficience physique	s.o.	25701000087102
	25911000087103	Logement de transition	Hébergement supervisé temporaire qui aide à faire la transition entre l'itinérance et le logement permanent et qui offre une structure et des services (p. ex. soutien en santé mentale et en toxicomanie, compétences de vie, formation). Peut inclure les maisons de transition, les refuges, les maisons d'hébergement et les hôtels.	25701000087102
	284546000	Hospice	s.o.	s.o.
	25731000087105	Milieu de soins de courte durée pour patients hospitalisés	s.o.	s.o.
	25741000087104	Milieu de soins de longue durée ou de soins continus complexes pour patients hospitalisés	Hôpital spécialisé où sont principalement dispensés des traitements continus à des bénéficiaires qui souffrent de maladies à long terme ou qui ont peu de chance de se rétablir et qui ont besoin d'évaluations médicales régulières et de soins infirmiers continus.	s.o.

Nom	Code de la valeur	Description de la valeur	Contenu sémantique de la valeur	Code de valeur parent
Living Setting (suite)	25751000087101	Milieu de soins de santé mentale pour patients hospitalisés	Hôpital spécialisé où sont principalement dispensés des évaluations et des traitements à des bénéficiaires qui souffrent de maladies psychiatriques ou de troubles liés à la consommation de substances, à court ou à long terme.	s.o.
	25771000087107	Milieu de réadaptation pour patients hospitalisés	Hôpital spécialisé où sont principalement dispensés des évaluations et des traitements continus aux patients hospitalisés et clients dont on s'attend à améliorer considérablement l'état de santé par la prestation de services de physiatrie ou d'autres services de réadaptation.	s.o.
	25761000087103	Milieu de soins palliatifs pour patients hospitalisés	Unité de soins palliatifs (au sein d'un hôpital offrant des soins généraux) qui offre des soins aux personnes ayant une maladie en phase terminale confirmée par un médecin.	s.o.
	42665001	Établissement de soins de longue durée	s.o.	s.o.
	25861000087109	Centre de santé mentale et de traitement de la dépendance	Établissement de traitement résidentiel fournissant une supervision et des soins 24 heures sur 24. Comprend les centres de traitement de la dépendance, de désintoxication, de gestion du sevrage, de traitement résidentiel et de rétablissement. Comprend les établissements communautaires, mais pas les établissements de soins de courte durée.	s.o.
	264362003	Maison privée	s.o.	s.o.
	257564005	Appartement	s.o.	264362003
	702703009	Lieu public extérieur	s.o.	s.o.
	UNK	Valeur inconnue	s.o.	s.o.
	OTH	Autre	s.o.	s.o.

Marital Status

Description du domaine de valeur

Définition	Code qui indique si une personne vit en union libre ou non, et qui précise l'état matrimonial légal des personnes qui ne vivent pas en union libre. Toutes les personnes de moins de 15 ans sont considérées comme n'ayant jamais été mariées et ne vivant pas en union libre. Remarque : On recommande de saisir la valeur du domaine Patient Marital Status à titre d' Observation .
Classe de représentation	Code
Nombre maximal de caractères	18
Nombre minimal de caractères	6
Type de domaine de valeur	Énuméré
Normes sources	Classification SNOMED CT, Statistique Canada

Valeurs admissibles

Nom	Code de la valeur	Description de la valeur	Contenu sémantique de la valeur
Marital Status	125725006	Célibataire, jamais marié(e)	Comprend les personnes qui n'ont jamais été légalement mariées et qui ne vivent pas en couple.
	87915002	Marié(e)	Comprend les personnes qui sont légalement mariées et qui ne sont ni séparées, ni divorcées, ni veuves.
	38070000	Cohabite	Comprend les personnes qui vivent en couple, mais qui ne sont pas légalement mariées.
	33553000	Veuf(-ve)	Comprend les personnes dont le conjoint ou la conjointe à qui elles étaient mariées est décédé(e) et qui ne sont pas remariées et ne vivent pas en couple avec une autre personne.
	13184001	Séparé(e)	Comprend les personnes qui sont mariées, mais qui ne vivent plus avec leur conjoint(e) (pour une raison autre que la maladie, le travail ou les études, par exemple), qui n'ont pas obtenu de divorce, et ne vivent pas en couple avec une autre personne.
	20295000	Divorcé(e)	Comprend les personnes qui ont obtenu un divorce légal, ne sont pas remariées et ne vivent pas en couple avec une autre personne.

Missing Value Reason

Description du domaine de valeur : champs de caractère

Définition	Raison précise qui explique pourquoi une valeur n'est pas disponible. Remarque 1 : Seul l'ICIS utilise le code de valeur INV. Ce code indique qu'une réponse ne satisfait pas au processus de valeur ajoutée de l'ICIS. Remarque 2 : La mise en œuvre de l'intégralité du domaine de valeur est facultative. Remarque 3 : Au minimum, les banques de données devraient utiliser les codes de valeur UNK et NA.
Classe de représentation	Code
Nombre maximal de caractères	4
Nombre minimal de caractères	2
Type de domaine de valeur	Énuméré
Normes sources	HL7, NCI, entrepôt de données de l'ICIS

Valeurs admissibles : champs de caractère

Nom	Code de la valeur	Description de la valeur	Contenu sémantique de la valeur
Missing Value Reason	INV	Valeur non valide	Utilisée ainsi, la valeur ne correspond pas à un élément du domaine de valeur défini pour la variable. La réponse ne satisfait pas au processus de valeur ajoutée de l'ICIS. Correspond à Réponse invalide (-1) dans l'entrepôt de données de l'ICIS.
	DER	Valeur dérivée	Il peut y avoir une valeur réelle, mais celle-ci doit être dérivée de l'information fournie. Sous-type de Valeur non valide.
	OTH	Autre	La valeur réelle ne fait pas partie de l'ensemble de valeurs permises du domaine de valeur défini pour la variable. Sous-type de Valeur non valide. Correspond à Valeur non valide (-8) dans l'entrepôt de données de l'ICIS.
	UNC	Valeur non codifiée	La valeur réelle n'a pas encore été codifiée pour l'ensemble de valeurs approuvé du domaine. S'il est déterminé que le concept ne peut être codifié, il faut alors utiliser le code de valeur OTH. Sous-type de Valeur non valide. Correspond à Valeur non valide (-8) dans l'entrepôt de données de l'ICIS.
	MSK	Valeur masquée	De l'information existe, mais pour des raisons de sécurité, de confidentialité ou autres, elle n'a pas été fournie.

Nom	Code de la valeur	Description de la valeur	Contenu sémantique de la valeur
Missing Value Reason (suite)	NA	Sans objet	Aucune valeur appropriée n'existe. Correspond à Sans objet (-7) dans l'entrepôt de données de l'ICIS.
	UNK	Valeur inconnue	Une valeur appropriée s'applique, mais elle n'est pas connue. Correspond à Non nécessaire (-3) dans l'entrepôt de données de l'ICIS.
	ASKU	Question posée, réponse inconnue	L'information a fait l'objet d'une recherche, mais n'a pas été trouvée. Sous-type de Valeur inconnue.
	NAV	Temporairement non accessible	L'information n'est pas disponible actuellement, mais devrait l'être ultérieurement. Sous-type de Question posée, réponse inconnue. Correspond à Pas encore disponible (-4) dans l'entrepôt de données de l'ICIS.
	NASK	Question non posée	L'information n'a pas fait l'objet d'une recherche. Sous-type de Valeur inconnue. Correspond à Non nécessaire (-3) dans l'entrepôt de données de l'ICIS.
	QS	Quantité suffisante	La quantité précise n'est pas connue, mais elle n'est pas nulle; elle n'est pas précisée parce qu'elle constitue la majorité du matériel. Sous-type de Valeur inconnue.
	TRC	Trace	La valeur est supérieure à 0, mais trop minime pour être quantifiée. Sous-type de Valeur inconnue.
	NINF	Infini négatif	Infinité de nombres négatifs.
	PINF	Infini positif	Infinité de nombres positifs.
	NLC	Ne fait plus l'objet d'une collecte	Dans l'entrepôt de données de l'ICIS, cette valeur est attribuée à un élément de données qui n'est plus recueilli.
	NPC	Valeur non recueillie auparavant	Dans l'entrepôt de données de l'ICIS, cette valeur est attribuée à un élément de données qui n'était pas recueilli les années précédentes.
	ASKD	Question posée, refus de répondre	L'information a été demandée, mais la personne a refusé de fournir une réponse ou a préféré ne pas répondre.

Description du domaine de valeur : DateTime

Définition	Raison précise pour laquelle une valeur significative n'est pas disponible. Remarque : La pleine mise en œuvre du domaine de valeur est facultative.
Classe de représentation	Code
Nombre maximal de caractères	12
Nombre minimal de caractères	12
Type de domaine de valeur	Énuméré
Normes sources	Entrepôt de données de l'ICIS

Valeurs admissibles : DateTime

Nom	Code de la valeur	Description de la valeur	Contenu sémantique de la valeur
Missing Value Reason	999901012400	Valeur non valide	Correspond à Réponse non valide (9999/01/01) dans l'entrepôt de données de l'ICIS.
	999908082400	Autre	Correspond à Valeur non valide (9999/08/08) dans l'entrepôt de données de l'ICIS.
	999907072400	Sans objet	Correspond à Sans objet (9999/07/07) dans l'entrepôt de données de l'ICIS.
	999903032400	Valeur inconnue	Correspond à Non requis (9999/03/03) dans l'entrepôt de données de l'ICIS.
	999904042400	Temporairement non disponible	Correspond à Pas encore disponible (9999/04/04) dans l'entrepôt de données de l'ICIS.
	999902022400	Ne fait plus l'objet d'une collecte	Correspond à Ne fait plus l'objet d'une collecte (99990202) dans l'entrepôt de données de l'ICIS. Utilisée dans l'entrepôt de données de l'ICIS pour un élément de données qui ne fait plus l'objet d'une collecte.
	999905052400	Valeur non recueillie auparavant	Correspond à Non recueilli auparavant (99990505) dans l'entrepôt de données de l'ICIS. Utilisée dans l'entrepôt de données de l'ICIS pour un élément de données qui n'était pas recueilli lors des années précédentes.

Description du domaine de valeur : Measure/Numeric

Définition	Valeur particulière qui peut être placée dans certaines colonnes de la base de données pour représenter une valeur inconnue, manquante, sans objet ou non définie.
Classe de représentation	Code
Nombre maximal de caractères	s.o.
Nombre minimal de caractères	s.o.
Type de domaine de valeur	Non énuméré
Normes sources	Entrepôt de données de l'ICIS

Valeurs admissibles : Measure/Numeric

Nom	Code de la valeur	Description de la valeur	Contenu sémantique de la valeur
Missing Value Reason	NULL	Valeur nulle	Valeur particulière qui peut être placée dans certaines colonnes de la base de données pour représenter une valeur inconnue, manquante, sans objet ou non définie.

Municipality

Description du domaine de valeur

Définition	Nom de la ville, du village, de l'agglomération ou d'un autre centre communautaire ou de livraison.
Classe de représentation	Texte
Nombre maximal de caractères	s.o.
Nombre minimal de caractères	s.o.
Type de domaine de valeur	Non énuméré
Normes sources	HL7, NCI, Postes Canada

Valeurs admissibles

Nom	Code de la valeur	Description de la valeur	Contenu sémantique de la valeur
Municipality	s.o.	s.o.	s.o.

Observation Coded Value System

Description du domaine de valeur

Définition	Code qui désigne le système de codes d'où sont tirées les valeurs relatives aux observations. Exemples : Le code de valeur 45715-0 (céphalée) fait partie du système de codes LOINC. Le code de valeur 57900-3 (âge de l'échantillon) fait partie de la base de données pCLOCD.
------------	------------------------------------------------------------------------------------------------------------------------------------------------------------------------------------------------------------------------------------------------------------------------------------------

Classe de représentation	Code
Nombre maximal de caractères	6
Nombre minimal de caractères	5
Type de domaine de valeur	Énuméré
Normes sources	Normes pancanadiennes

Valeurs admissibles

Nom	Code de la valeur	Description de la valeur	Contenu sémantique de la valeur
Observation Coded Value System	LOINC	Système LOINC (Logical Observation Identifier Names and Codes)	s.o.
	pCLOCD	Base de données pancanadienne des codes d'observation de laboratoire (pCLOCD)	s.o.

Observation Type

Description du domaine de valeur

Définition	Code qui indique le type d'observation.
Classe de représentation	Code
Nombre maximal de caractères	10
Nombre minimal de caractères	3
Type de domaine de valeur	Énuméré
Normes sources	Système LOINC, base de données pCLOCD

Valeurs admissibles

Nom	Code de la valeur	Description de la valeur	Contenu sémantique de la valeur
Observation Type	883-9	Groupe sanguin	s.o.
	39156-5	IMC	s.o.
	79378-6	Cause du décès	s.o.
	67875-5	Situation d'emploi — actuelle	s.o.
	76691-5	Identité de genre	s.o.
	8302-2	Taille	s.o.
	11331-6	Antécédents de consommation d'alcool	s.o.
	11343-1	Antécédents d'utilisation de drogues à des fins non médicales	s.o.
	71802-3	Situation de logement	s.o.
	57043-2	Milieu de vie	s.o.
	45404-1	État matrimonial	s.o.
	52556-8	Sources de paiement	s.o.
	10331-7	Rhésus	s.o.
	67741-9	Durée du tabagisme	s.o.
	96103-7	Quantité de tabac par jour	s.o.
	72166-2	Tabagisme	s.o.
95613-6	Relation d'aidant naturel non payé	s.o.	
29463-7	Poids	s.o.	

Observation Value

Description du domaine de valeur

Définition	Information qui découle de l'observation. Remarque : Les données peuvent prendre diverses formes, notamment celle d'une date, d'une heure, d'un texte, d'un code ou d'un nombre.
Classe de représentation	Date, heure, texte, code, nombre
Nombre maximal de caractères	s.o.
Nombre minimal de caractères	s.o.
Type de domaine de valeur	Non énuméré
Normes sources	Norme FHIR de HL7

Valeurs admissibles

Nom	Code de la valeur	Description de la valeur	Contenu sémantique de la valeur
Observation Value	s.o.	s.o.	s.o.

Organ Type

Description du domaine de valeur

Définition	Code qui désigne une structure composée d'au moins 2 types de tissus remplissant conjointement une fonction donnée.
Classe de représentation	Code
Nombre maximal de caractères	3
Nombre minimal de caractères	3
Type de domaine de valeur	Énuméré
Normes sources	Sources de l'ICIS

Valeurs admissibles

Nom	Code de la valeur	Description de la valeur	Contenu sémantique de la valeur	Code de valeur parent
Organ Type	KDD	Reins/dialyse (inclut les transplantations en bloc)	s.o.	s.o.
	KDL	Rein gauche	s.o.	KDD
	KDR	Rein droit	s.o.	KDD
	KDO	Rein — un (conversion)	s.o.	KDD
	KDT	Rein — 2 (conversion)	s.o.	KDD
	LVR	Foie	s.o.	s.o.
	LLL	Foie, lobe gauche	s.o.	LVR
	LRL	Foie, lobe droit	s.o.	LVR
	LLS	Foie, segment latéral	s.o.	LVR
	LVT	Foie — 2 (conversion)	s.o.	LVR
	HRT	Cœur	s.o.	s.o.
	LUB	Poumon (bilatéral)	s.o.	s.o.
	LUL	Poumon gauche	s.o.	LUB
	LUR	Poumon droit	s.o.	LUB
	HLC	Combinaison cœur-poumon	s.o.	s.o.
	LUO	Poumon — un (conversion)	s.o.	s.o.

Nom	Code de la valeur	Description de la valeur	Contenu sémantique de la valeur	Code de valeur parent
Organ Type(suite)	LUT	Poumon — 2 (conversion)	s.o.	s.o.
	PAN	Pancréas (entier)	s.o.	s.o.
	PAS	Pancréas, segment	s.o.	PAN
	PAI	Pancréas, îlots pancréatiques	s.o.	PAN
	PAE	Pancréas, drainage exocrine	s.o.	PAN
	PAD	Pancréas, drainage exocrine (urinaire)	s.o.	PAN
	PAW	Pancréas, obstruction Wirsung avec polymère	s.o.	PAN
	BOW	Intestins	s.o.	s.o.
	CLU	Fipe (foie, intestin grêle, pancréas, estomac)	s.o.	s.o.
OMO	Autre extraction multiviscérale en bloc	s.o.	s.o.	

Organization Authority Issuing Identifier

Description du domaine de valeur

Définition	Valeur alphanumérique représentant l'autorité ou l'organisation légale responsable d'attribuer l'identificateur à l'organisme.
Classe de représentation	Code
Nombre maximal de caractères	50
Nombre minimal de caractères	1
Type de domaine de valeur	Non énuméré
Normes sources	Sources de l'ICIS

Valeurs admissibles

Nom	Code de la valeur	Description de la valeur	Contenu sémantique de la valeur
Organization Authority Issuing Identifier	s.o. Format : alphanumérique	s.o.	s.o.

Organization Category

Description du domaine de valeur

Définition	Code qui indique le type d'organisme par rapport au système de santé.
Classe de représentation	Code
Nombre maximal de caractères	4
Nombre minimal de caractères	3
Type de domaine de valeur	Énuméré
Normes sources	Sources de l'ICIS, HL7

Valeurs admissibles

Nom	Code de la valeur	Description de la valeur	Contenu sémantique de la valeur
Organization Category	CHS	Organisme de services de santé communautaire	s.o.
	FED	Gouvernement fédéral	s.o.
	HOS	Hôpital	s.o.
	MOH	Ministère de la Santé	s.o.
	PHO	Organisme de santé publique	s.o.
	RCF	Établissement de soins en hébergement	s.o.
	RGB	Organisme de réglementation	s.o.
	RHA	Autorité sanitaire régionale	s.o.
	RPTLYR	Échelon de déclaration	Précise l'échelon de déclaration applicable à un organisme analytique.
	RPTNAT	Échelon national	Cet échelon de déclaration permet l'agrégation des données à l'échelle nationale. Il s'agit de l'échelon de déclaration le plus élevé.
	RPTPROV	Échelon provincial ou territorial	Cet échelon de déclaration permet l'agrégation des données à l'échelle provinciale ou territoriale.
	RPTREG	Échelon régional	Cet échelon de déclaration permet l'agrégation des données à l'échelle régionale.
	RPTSDL1	Prestation de services 1	Cet échelon de déclaration permet l'agrégation des données à l'échelle de l'organisme.
RPTSDL2	Prestation de services 2	Il s'agit de l'échelon de déclaration le plus bas.	

Nom	Code de la valeur	Description de la valeur	Contenu sémantique de la valeur
Organization Category (suite)	SSP	Organisme de programmes de services sociaux	s.o.
	VND	Fournisseur	Entité, par exemple une entreprise commerciale de développement de logiciels ou un organisme de soins de santé non commercial, qui produit des données ou offre des services de soumission de données. Cette entité peut soumettre des données à l'ICIS au nom d'un ou de plusieurs organismes.
	VRTL	Organisme virtuel	Organisme créé à des fins internes (p. ex. l'organisme « Canada » pour l'agrégation des données).

Organization Category Type

Description du domaine de valeur

Définition	Code qui désigne des groupes de catégories d'organismes semblables.
Classe de représentation	Code
Nombre maximal de caractères	5
Nombre minimal de caractères	3
Type de domaine de valeur	Énuméré
Normes sources	Sources de l'ICIS

Valeurs admissibles

Nom	Code de la valeur	Description de la valeur	Contenu sémantique de la valeur
Organization Category Type	CONV	Modification du type de catégorie d'organismes	Changement touchant la catégorie d'organismes.
	HPEER	Groupe d'hôpitaux de soins de courte durée semblables	Regroupement de catégories d'hôpitaux fondé sur des caractéristiques communes.
	LAYER	Échelon du système de santé	Regroupement de catégories d'organismes qui participent à la prestation de soins de santé.
	NONH	Organismes autres que de santé	Regroupement de catégories d'organismes qui ne dispensent pas de soins de santé (p. ex. des fournisseurs).
	OOC	Mise hors service	Le dossier de l'organisme a été fermé.
	PSEUD	Pseudo-organismes	Regroupement de catégories d'organismes créées à des fins internes (p. ex. l'organisme « Canada » pour l'agrégation des données).
	RPTLYR	Échelon de déclaration	Précise l'échelon de déclaration applicable à un organisme analytique.

Organization Identifier Value

Description du domaine de valeur

Définition	Valeur alphanumérique associée à un système de dénomination et à une date de début qui identifie de manière unique un organisme.
Classe de représentation	Identificateur
Nombre maximal de caractères	50
Nombre minimal de caractères	1
Type de domaine de valeur	Non énuméré
Normes sources	Sources de l'ICIS

Valeurs admissibles

Nom	Code de la valeur	Description de la valeur	Contenu sémantique de la valeur
Organization Identifier Value	s.o. Format alphanumérique	s.o.	s.o.

Organization Identifier Type

Description du domaine de valeur

Définition	Code du type d'identificateur qui peut servir à déterminer l'identificateur à utiliser pour un objectif précis.
Classe de représentation	Code
Nombre maximal de caractères	20
Nombre minimal de caractères	1
Type de domaine de valeur	Énuméré
Normes sources	Sources de l'ICIS

Valeurs admissibles

Nom	Code de la valeur	Description de la valeur	Contenu sémantique de la valeur
Organization Identifier Type	NACRSQC_ORGIDENT	Identificateur d'organisme du Québec — SNISA	s.o.
	DADQC_OGRIDENT	Identificateur d'organisme du Québec — BDCP	s.o.
	SIGDU_ORGIDENT	Identificateur d'organisme — SIGDU	s.o.
	MEDECHO_ORGIDENT	Identificateur d'organisme — MED-ÉCHO	s.o.
	ORGIDENT	Identificateur d'organisme	s.o.

Organization Name

Description du domaine de valeur

Définition	Dénomination (identificateur sous forme de texte) non unique sous laquelle est connu l'organisme, et utilisée à des fins de communication.
Classe de représentation	Texte
Nombre maximal de caractères	s.o.
Nombre minimal de caractères	s.o.
Type de domaine de valeur	Non énuméré
Normes sources	Sources de l'ICIS

Valeurs admissibles

Nom	Code de la valeur	Description de la valeur	Contenu sémantique de la valeur
Organization Name	s.o. Format varchar	s.o.	s.o.

Organization Name Type

Description du domaine de valeur

Définition	Code qui indique le type ou le but de la donnée de référence Organization Name. Remarque 1 : Des noms d'organismes multiples peuvent être recueillis, chacun assorti d'un attribut Organization Name Type. Remarque 2 : Un nom d'organisme ne peut être associé qu'à un seul Name Type, lequel précise la nature de ce nom.
Classe de représentation	Code
Nombre maximal de caractères	5
Nombre minimal de caractères	1
Type de domaine de valeur	Énuméré
Normes sources	Sources de l'ICIS, normes du HISCA, HL7, normes ISO

Valeurs admissibles

Nom	Code de la valeur	Description de la valeur	Contenu sémantique de la valeur
Organization Name Type	TEMP	Temporaire	s.o.
	LEGAL	Nom légal	s.o.
	TRADE	Nom commercial	s.o.
	L	Nom aux fins de déclaration à l'ICIS — long (65 caractères)	s.o.
	M	Nom aux fins de déclaration à l'ICIS — moyen (35 caractères)	s.o.
	S	Nom aux fins de déclaration à l'ICIS — court (15 caractères)	s.o.
	PLM	Nom préfixé aux fins de déclaration à l'ICIS — long-moyen	s.o.
	PML	Nom préfixé aux fins de déclaration à l'ICIS — moyen-long	s.o.
	PMM	Nom préfixé aux fins de déclaration à l'ICIS — moyen-moyen	s.o.
	PMS	Nom préfixé aux fins de déclaration à l'ICIS — moyen-court	s.o.
	PSM	Nom préfixé aux fins de déclaration à l'ICIS — court-moyen	s.o.

Organization Relationship Type

Description du domaine de valeur

Définition	Code qui indique le type de lien susceptible d'exister entre 2 organismes ou plus.
Classe de représentation	Code
Nombre maximal de caractères	5
Nombre minimal de caractères	3
Type de domaine de valeur	Énuméré
Normes sources	Sources de l'ICIS

Valeurs admissibles

Nom	Code de la valeur	Description de la valeur	Contenu sémantique de la valeur
Organization Relationship Type	ADM	Administratif	Lien qui indique comment les données d'un organisme devraient être agrégées, à divers niveaux, aux fins des services et des produits de déclaration de l'ICIS.
	CHNGE	Changement	S'applique à un organisme qui, à la suite d'un changement important (p. ex. une fusion, une scission ou une restructuration), est considéré comme un organisme différent.
	MNGE	Est administré par	Rend compte de l'organisme qui assure les activités de gestion et d'exploitation quotidiennes d'un autre organisme. Les organismes sont habituellement administrés par des organismes spécialisés en soins de santé (p. ex. autres que des entreprises de services financiers, des sociétés de portefeuille).
	ORU	Liens hiérarchiques entre les organismes de l'ICIS	Lien ascendant par défaut des organismes pour les besoins de la déclaration. Tous les organismes relèvent d'une autorité sanitaire régionale, soit directement, soit par l'entremise d'un ou de plusieurs organismes d'échelon intermédiaire.
	OWN	Appartient à	Rend compte d'un droit de propriété. L'organisme peut appartenir à une société de portefeuille, à une entreprise de services financiers ou à un autre organisme non lié aux soins de santé.
	RPT	Déclaration	Code qui indique le type de lien susceptible d'exister entre 2 organismes ou plus.

Organization Role Type

Description du domaine de valeur

Définition	Code qui indique les fonctions, les responsabilités ou les compétences qu'un organisme peut exercer ou se voir attribuer.
Classe de représentation	Code
Nombre maximal de caractères	3
Nombre minimal de caractères	3
Type de domaine de valeur	Énuméré
Normes sources	s.o.

Valeurs admissibles

Nom	Code de la valeur	Description de la valeur	Contenu sémantique de la valeur
Organization Role Type	SRC	Source	Organisme qui dispense les services de soins de santé (p. ex. un hôpital) et/ou dépositaire des données.
	SUB	Soumet les données	Organisme responsable de la soumission des données à l'ICIS; un fournisseur, par exemple, peut faire office d'organisme responsable de la soumission de données.
	AUT	Autorité	Entité administrative qui régit les soins de santé dispensés par un ensemble d'organismes. L'ensemble d'organismes peut être établi en fonction <ul style="list-style-type: none"> de limites géographiques (p. ex. les réseaux locaux d'intégration des services de santé de l'Ontario); de lois, de règlements ou d'accords juridiques (p. ex. la Provincial Health Services Authority de la Colombie-Britannique).

Postal Code

Description du domaine de valeur

Définition	Code alphanumérique à 6 caractères qui désigne une région définie par le service postal et qui respecte le format ANANAN, où « A » représente une lettre de l'alphabet et « N » un chiffre.
Classe de représentation	Code
Nombre maximal de caractères	6
Nombre minimal de caractères	6
Type de domaine de valeur	Non énuméré
Normes sources	Postes Canada

Valeurs admissibles

Nom	Code de la valeur	Description de la valeur	Contenu sémantique de la valeur
Postal Code	s.o.	s.o.	s.o.

Personal Relationship

Description du domaine de valeur

Définition	Code utilisé pour identifier le type de relation personnelle entre 2 personnes. Remarque : Il est recommandé de saisir la valeur du domaine Personal Relationship à titre d' Observation s'il s'agit d'un soutien informel.
Classe de représentation	Code
Nombre maximal de caractères	18
Nombre minimal de caractères	6
Type de domaine de valeur	Énuméré
Normes sources	DSE pancanadien, SNOMED CT

Valeurs admissibles

Nom	Code de la valeur	Description de la valeur	Contenu sémantique de la valeur
Personal Relationship	67822003	Enfant	s.o.
	127848009	Conjoint(e)	s.o.
	262043009	Partenaire dans une relation	s.o.
	375005	Frère ou sœur	s.o.
	394738000	Autres membres de la famille	s.o.
	113163005	Ami(e)	s.o.
	427568008	Voisin(e)	s.o.
	26691000087105	Belle-fille ou beau-fils	s.o.
	40683002	Parent	s.o.
	394619001	Tuteur(-trice)	s.o.
	38312007	Grand-parent	s.o.
90921004	Parent de famille d'accueil	s.o.	

Post-Secondary Canadian Educational Institution

Ce domaine de valeur ne s'inscrit pas dans le cadre de la portée du présent Dictionnaire de données du MDRI, n'étant utilisé que dans les banques de données sur les ressources humaines de la santé (RHS), la Base de données nationale sur les médecins (BDNM) et la Base de données médicales Scott's (BDMS). Il a donc fait l'objet d'un archivage. Si d'autres banques de données entreprennent un jour de recueillir des données relatives au domaine de valeur Post-Secondary Canadian Educational Institution, ce dernier sera alors intégré au Dictionnaire de données du MDRI. Pour en savoir plus sur le domaine de valeur Post-Secondary Canadian Educational Institution, veuillez communiquer avec l'équipe des banques de données sur les RHS.

Provider Identifier

Description du domaine de valeur

Définition	Nombre ou code unique émis aux fins d'identification du dispensateur.
Classe de représentation	Identificateur
Nombre maximal de caractères	26
Nombre minimal de caractères	5
Type de domaine de valeur	Non énuméré
Normes sources	Sources de l'ICIS

Valeurs admissibles

Nom	Code de la valeur	Description de la valeur	Contenu sémantique de la valeur
Provider Identifier	s.o. Maximum de 26 caractères alphanumériques	s.o.	s.o.

Provider Identifier Type

Description du domaine de valeur

Définition	Code qui catégorise le type d'identificateur du dispensateur.
Classe de représentation	Code
Nombre maximal de caractères	2
Nombre minimal de caractères	2
Type de domaine de valeur	Énuméré
Normes sources	Ensemble de référence sur les SSP

Valeurs admissibles

Nom	Code de la valeur	Description de la valeur	Contenu sémantique de la valeur
Provider Identifier Type	PB	Numéro de facturation du dispensateur	À déterminer
	PN	Numéro de dispensateur émis par un tiers	À déterminer
	PR	Numéro d'agrément du dispensateur	À déterminer

Provider Type

Description du domaine de valeur

Définition	<p>Code qui indique le type utilisé pour catégoriser le dispensateur.</p> <p>Provider Type est le nouveau nom de Provider Role, défini antérieurement. Le domaine de valeur Provider Role avait été établi pour catégoriser le dispensateur; le Provider Type est plus précis et inclut certaines spécialités médicales.</p> <p>Les branches dans lesquelles un médecin peut se spécialiser se trouvent à la fin de la liste Provider Type. Étant donné qu'un médecin peut avoir plus d'une spécialisation, mais qu'il ne se voit attribuer qu'un seul code d'identification au niveau provincial ou territorial, on recommande de traiter les spécialités médicales en tant qu'attribut distinct (Provider Specialty Type) si médecin est également saisi en tant qu'attribut principal.</p> <p>L'ICIS cherche présentement le meilleur moyen de relier les concepts relatifs aux dispensateurs (p. ex. les spécialités) aux autres concepts du modèle de données. Écrivez à mdri@icis.ca si vous avez des questions sur la mise en œuvre de ces valeurs admissibles.</p>
Classe de représentation	Code

Nombre maximal de caractères	9
Nombre minimal de caractères	2
Type de domaine de valeur	Énuméré
Normes sources	Normes pancanadiennes, sources de l'ICIS

Valeurs admissibles

Nom	Code de la valeur	Description de la valeur	Contenu sémantique de la valeur
Provider Type	ACP	Ambulancier(-ière) paramédical(e) en soins avancés	Dispensateur de services de santé d'urgence dont le champ d'exercice inclut entre autres la prestation de soins préhospitaliers d'urgence, l'administration de médicaments, l'intubation, la réalisation de sutures et la surveillance de transfusions. Titre réservé de technologie-ambulancier paramédical.
	RAP	Acupuncteur(-trice)	Dispensateur de services de santé habilité à exercer l'acupuncture ou qui pratique professionnellement dans ce domaine.
	AH	Praticien(ne) de médecine douce	Terme englobant tous les types de praticiens de médecine complémentaire ou non conventionnelle (p. ex. homéopathe, naturopathe).
	ATR	Art-thérapeute	L'art-thérapeute évalue, prépare et adapte pour les clients des plans de traitement faisant appel à l'art. Il peut travailler avec des groupes ou des personnes afin de les aider à améliorer leur bien-être psychologique, social et physique. Il encourage les clients à s'exprimer artistiquement et à utiliser les œuvres produites pour comprendre leurs conflits émotionnels, développer leurs habiletés sociales, renforcer leur estime d'eux-mêmes, prendre en charge leurs dépendances, réduire leur anxiété et reprendre leur vie normale.
	AUD	Audiologiste	Dispensateur de services de santé légalement autorisé à travailler avec les enfants et les adultes dans le but de prévenir, d'évaluer, de diagnostiquer et de traiter les troubles de l'audition et de l'équilibre et d'offrir des conseils en la matière.

Nom	Code de la valeur	Description de la valeur	Contenu sémantique de la valeur
Provider Type (suivi)	AUDASSIST	Assistant(e) en audiologie	Dispensateur de soins de santé qui joue un rôle de soutien dans la prestation de services d'audiologie sous la supervision d'un audiologiste.
	CGN	Infirmier(-ière) diplômé(e) agréé(e)	Dispensateur de services de santé légalement autorisé à offrir aux personnes, aux familles, aux groupes et aux collectivités des services de soins infirmiers professionnels, des programmes d'information sur la santé ainsi que des services consultatifs pour favoriser, maintenir et rétablir leur santé.
	CYCW	Intervenant(e) auprès des jeunes	L'intervenant auprès des jeunes établit et cultive une relation thérapeutique avec les jeunes ayant des problèmes de dépendance ou de santé mentale complexes qui ont besoin d'un traitement en hébergement à long terme dans un centre de traitement pour jeunes. Il comprend les besoins et les problèmes des jeunes sur les plans des émotions et des comportements et gère avec fermeté les jeunes en crise. Il consigne par écrit les comportements et les interactions qu'il observe ainsi que les incidents qui se produisent. Il organise et surveille des activités de groupe dans le cadre d'un plan de traitement global ou y participe. Il conçoit, met en œuvre et supervise des programmes de développement des aptitudes comportementales, ludiques et sociales et des compétences de vie des jeunes.
	CPD	Chiropodiste	Dispensateur de services de santé qui diagnostique les maladies, les difformités et les blessures des pieds et communique ses diagnostics aux patients. Pour les soigner, il a recours à des attelles, des plâtres, des coussinets et des orthèses, de même qu'à la physiothérapie et aux médicaments d'ordonnance. Il ne peut réaliser de chirurgie que dans les tissus mous sous-cutanés du pied.

Nom	Code de la valeur	Description de la valeur	Contenu sémantique de la valeur
Provider Type (suivi)	CHIRO	Chiropraticien(ne)	Dispensateur de services de santé qui diagnostique les troubles neuromusculosquelettiques liés à la colonne vertébrale et aux articulations du corps en redressant la colonne ou en effectuant d'autres manipulations correctives. Il exerce généralement en cabinet privé ou dans des cliniques, en association avec d'autres professionnels de la santé.
	CC	Conseiller(-ère) clinique	Dispensateur de services de santé qui agit dans le but d'améliorer la santé mentale de personnes, de couples, de familles et de groupes en leur offrant une formation, des tests, des évaluations, des consultations et des conseils adaptés, justifiés et éthiques.
	CLXT	Technologiste, services de laboratoire et de radiologie combinés	Dispensateur de services de santé légalement autorisé à réaliser des tests de routine en laboratoire médical, des radiographies et des électrocardiogrammes, ainsi qu'à régler, nettoyer et entretenir le matériel nécessaire. En Alberta, il peut notamment analyser des prélèvements biologiques, appliquer des traitements par rayonnement ionisant, effectuer des électrocardiogrammes d'intervention et évaluer l'exactitude et la fiabilité des résultats obtenus. Titres réservés de technicien de laboratoire médical et de radiologie et de technologiste de laboratoire médical et de radiologie.
	CDCI	Enquêteur(-trice), cas de maladies transmissibles	Dispensateur de services de santé qui planifie, coordonne et supervise l'investigation et la surveillance de cas confirmés ou suspectés de maladies transmissibles en plus d'y participer afin d'assurer le traitement et le suivi des patients.
	COUN	Conseiller(-ère)	Dispensateur de soins de santé qui pratique le counseling, c'est-à-dire l'utilisation compétente et raisonnée d'une relation pour faciliter la connaissance de soi, l'acceptation et la croissance émotionnelle, ainsi que le développement optimal des ressources personnelles.

Nom	Code de la valeur	Description de la valeur	Contenu sémantique de la valeur
Provider Type (suivi)	CCP	Ambulancier(-ière) paramédical(e) en soins critiques	Membre du personnel paramédical qui ne répond généralement pas aux appels au 911, sauf si un hélicoptère est nécessaire sur le terrain. Il se concentre plutôt sur le transfert des patients très malades d'un hôpital à un autre offrant un niveau de soins supérieur.
	DENA	Assistant(e) dentaire	Dispensateur de services de santé légalement autorisé à travailler avec des agences et des professionnels de la santé dans l'une ou plusieurs des fonctions suivantes : préparation ou éducation des patients, aide aux tâches intrabuccales, travail administratif, santé communautaire et aide à la recherche.
	DH	Hygiéniste dentaire	Dispensateur de services de santé légalement autorisé à évaluer et à traiter les problèmes de santé buccale, à fournir des soins préventifs et à informer les gens sur les gestes et stratégies liés à l'hygiène dentaire qui pourraient améliorer leur santé.
	DT	Technicien(ne) dentaire	Dispensateur de services de santé légalement autorisé à fabriquer, reproduire, ajuster et réparer des prothèses dentaires et appareils orthodontiques. Aussi appelé technologue dentaire.
	DEN	Dentiste	Dispensateur de services de santé titulaire d'un doctorat en chirurgie dentaire (D.D.S.) ou d'un doctorat en médecine dentaire (D.M.D.) et légalement autorisé à diagnostiquer, traiter, prévenir et surveiller les maladies dentaires et bucco-faciales.
	DENT	Denturologiste	Dispensateur de services de santé légalement autorisé à retirer les prothèses buccales (dentiers). En partenariat avec d'autres professionnels de la santé, il évalue, conçoit, fabrique, répare et insère des prothèses complètes ou partielles amovibles en plus de diagnostiquer les problèmes liés à ces prothèses.

Nom	Code de la valeur	Description de la valeur	Contenu sémantique de la valeur
Provider Type (suivi)	EDT	Technicien(ne) en électroneurodiagnostic	Le technicien en électroneurodiagnostic est responsable de l'utilisation de tous les appareils nécessaires à l'évaluation et au diagnostic des processus neuropathologiques. Il effectue des électroencéphalogrammes ainsi que des examens de la conduction nerveuse sur des nerfs centraux et périphériques, maintient les appareils aux niveaux de calibration et de performance recommandés, explique les procédures aux patients pour obtenir leur coopération et diminuer leur anxiété durant les examens, conserve pour chacun des examens des données, calculs, tracés et graphiques exhaustifs et exacts, et veille à sa sécurité et à celle des autres.
	EMR	Répondant(e) médical(e) d'urgence	Dispensateur de services de santé d'urgence dont le champ d'exercice inclut entre autres la réanimation cardiorespiratoire (RCR), la gestion primaire des voies respiratoires et la défibrillation. Titre réservé de répondant médical d'urgence (RMU).
	EPHP	Professionnel(le) de la santé publique et de l'environnement	Appellations professionnelles d'inspecteur en santé publique et d'agent en hygiène de l'environnement. Il préserve l'environnement et la santé des Canadiens en fournissant des services de protection de la santé dans divers secteurs réglementés et non réglementés.
	HIM	Professionnel(le) de la gestion de l'information sur la santé	Spécialiste autorisé en science et en technologie de la gestion de l'information sur la santé qui possède une combinaison unique de connaissances et de compétences touchant les sciences biomédicales, la science et la technologie de l'information, les aspects juridiques propres à leur domaine, comme le respect de la vie privée, ainsi que l'intégration de l'information clinique et financière.

Nom	Code de la valeur	Description de la valeur	Contenu sémantique de la valeur
Provider Type (suivi)	HSE	Gestionnaire des services de santé	Le gestionnaire des services de santé administre, gère et dirige des organismes qui dispensent des soins de santé. Ses fonctions incluent l'établissement d'objectifs pour l'organisme, l'élaboration ou l'approbation de politiques et de programmes, la sélection de cadres intermédiaires et supérieurs ou l'approbation de leur nomination, la coordination des travaux de ministères, de divisions ou de régions sanitaires et la représentation de l'organisme lors de négociations ou d'autres activités.
	HM	Homéopathe	Dispensateur de soins de santé qui évalue les troubles des systèmes corporels et les traite à l'aide de techniques homéopathiques pour favoriser, maintenir ou rétablir la santé.
	HSW	Préposé(e) aux services à domicile	Le préposé aux services à domicile fournit des soins personnels et de la compagnie aux personnes âgées, aux personnes ayant un handicap et aux clients en convalescence. Les soins sont prodigués au domicile du client, où le préposé vit parfois.
	GENCOUN	Conseiller(-ère) en génétique	Dispensateur de soins de santé spécialisé et expérimenté dans les domaines de la génétique médicale et du conseil génétique qui travaille au sein d'une équipe de soins et fournit aux personnes atteintes d'une maladie génétique et aux membres de leur famille des renseignements sur la nature, l'aspect héréditaire et les incidences de la maladie afin de les aider à prendre des décisions médicales et personnelles éclairées.
	KN	Kinésiologue	Dispensateur de services de santé qui teste et évalue les mouvements et la forme physique des gens. Il contribue à la réadaptation, à la prévention des blessures et à la gestion des mouvements, des fonctions physiques ou de la performance dans les domaines du sport, des activités récréatives, du travail et de l'exercice physique.

Nom	Code de la valeur	Description de la valeur	Contenu sémantique de la valeur
Provider Type (suivi)	LT	Technicien(ne) en laboratoire	Dispensateur de services de santé qui réalise des tests de routine en laboratoire médical et règle, nettoie et entretient le matériel nécessaire. Il peut travailler dans les laboratoires médicaux des hôpitaux, des cliniques, des instituts de recherche et des universités, ainsi que dans les laboratoires de recherche gouvernementaux.
	LPN	Infirmier(-ière) auxiliaire autorisé(e)	Dispensateur de services de santé légalement autorisé à prodiguer des soins aux personnes, aux familles et aux groupes dans une variété de milieux de soins de santé. Il peut exercer de façon autonome ou au sein d'une équipe de soins de santé.
	MFT	Thérapeute matrimonial(e) et familial(e)	Professionnel de la santé mentale formé en psychothérapie et sur les systèmes familiaux qui diagnostique et traite les troubles mentaux ou émotionnels dans un contexte matrimonial, familial ou de vie de couple. Il traite une grande variété de problèmes cliniques graves comme la dépression, l'anxiété, les problèmes matrimoniaux, les problèmes psychologiques personnels et les problèmes relationnels entre parents et enfants.
	MA	Assistant(e) médical(e)	Aussi appelé assistant de cabinet médical ou adjoint administratif en cabinet médical. Il est souvent la première personne que les patients rencontrent en milieu clinique et il joue un rôle essentiel dans l'amélioration de l'expérience de ces derniers. Il assure la communication avec les patients, réalise des tâches administratives, organise les dossiers et aide les professionnels de la santé avec les processus administratifs.
	MD	Médecin	Dispensateur de services de santé qui a terminé ou non un doctorat en médecine lui permettant d'exercer légalement la médecine.
	MLT	Technologiste de laboratoire médical	Dispensateur de services de santé légalement autorisé à réaliser une variété de tests et d'interventions en laboratoire pour aider les médecins à poser des diagnostics ainsi qu'à surveiller, traiter et prévenir les maladies.

Nom	Code de la valeur	Description de la valeur	Contenu sémantique de la valeur
Provider Type (suivi)	MOH	Médecin hygiéniste	Dispensateur de services de santé responsable de la prestation des soins de santé à l'échelle d'une autorité compétente, ce qui comprend les entités fédérales (comme la GRC, le ministère de la Défense nationale et le gouvernement du Canada). Il s'agit généralement d'un docteur en médecine.
	MP	Physicien(ne) médical(e)	Le physicien médical a une formation spécialisée dans les applications médicales de la physique. Son travail a trait à l'utilisation des rayons X, des faisceaux de particules, des matières radioactives, des ultrasons, des champs magnétiques et électriques, de la chaleur et de la lumière pour des applications diagnostiques et thérapeutiques.
	MRT	Technologue en radiation médicale	Professionnel de la santé pouvant œuvrer dans 4 spécialités : la radiologie, la médecine nucléaire, l'imagerie par résonance magnétique ou la radiothérapie. Le technologue en radiation médicale (TRM) utilise des technologies médicales de pointe pour produire des images essentielles aux diagnostics, offrir des traitements pour divers problèmes médicaux, ainsi que planifier et appliquer des traitements par rayonnement ionisant.
	MDR	Médecin-résident(e)	Médecin qui a terminé l'école de médecine et reçoit une formation spécialisée, par exemple en chirurgie, en médecine interne, en pathologie ou en radiologie. Il est supervisé par un médecin expérimenté légalement responsable.
	MUSTHP	Musicothérapeute	Dispensateur de soins de santé qui utilise la musique et des éléments de la musique pour favoriser, maintenir et rétablir le bien-être mental, physique, émotionnel et spirituel des gens. Sur les plans non verbal, créatif, structural et émotionnel, la musique a des effets bénéfiques qui, dans le cadre de la relation thérapeutique, facilitent la prise de contact, les interactions, la conscience de soi, l'apprentissage, l'expression de soi, la communication et le développement personnel.

Nom	Code de la valeur	Description de la valeur	Contenu sémantique de la valeur
Provider Type (suivi)	ND	Naturopathe Synonyme : docteur en naturopathie	Dispensateur de soins de santé ayant les connaissances nécessaires pour recourir aux thérapies naturelles non toxiques comme la médecine par les plantes, la nutrition clinique, l'hydrothérapie, l'homéopathie, la manipulation naturopathe, la médecine traditionnelle chinoise et l'acupuncture pour traiter les maladies et troubles des patients. Il fournit aussi des conseils de prévention et des conseils sur le mode de vie pour appuyer et favoriser les processus de guérison.
	RTNM	Technologue en médecine nucléaire	Dispensateur de services de santé qui contribue au diagnostic et au traitement de certaines maladies. Il administre des produits radiopharmaceutiques (médicaments radioactifs) aux patients et en surveille le niveau de concentration dans le corps. Il travaille directement avec les patients sous la supervision d'un médecin.
	NAHCA	Aide-infirmier(-ière) ou aide-soignant(e)	Dispensateur de soins de santé qui aide les infirmiers et infirmières, le personnel des hôpitaux et les médecins dans la prestation de soins de base aux patients. Il peut travailler dans les hôpitaux, les centres de soins infirmiers, les établissements pour personnes en perte d'autonomie et d'autres établissements de soins de santé, et il s'occupe généralement de patients âgés.
	OCL	Oculariste	L'oculariste fabrique, ajuste et entretient les prothèses oculaires (yeux artificiels). Quand une maladie, une chirurgie ou un traumatisme entraîne la perte d'un œil, il contribue à l'installation d'une prothèse oculaire en acrylique dans la cavité orbitaire
	OT	Ergothérapeute	Dispensateur de services de santé qui travaille avec les gens dont les capacités sont compromises par une maladie mentale ou physique, une blessure, des problèmes émotionnels ou de développement, ou le vieillissement pour les aider à améliorer leurs capacités fonctionnelles au quotidien. Il aide les gens à s'occuper d'eux-mêmes, à retourner au travail et à reprendre leurs activités dans la collectivité.

Nom	Code de la valeur	Description de la valeur	Contenu sémantique de la valeur
Provider Type (suivi)	OTA	Aide-ergothérapeute	Dispensateur de soins de santé qui aide l'ergothérapeute dans la prestation de services d'ergothérapie. Il est supervisé par l'ergothérapeute.
	OPHT	Technicien(ne) en ophtalmologie	Dispensateur de soins de santé qui aide l'ophtalmologiste dans la prestation de soins aux patients en consignand les antécédents médicaux de ces derniers, en réalisant une variété de tests et d'interventions, et en préparant les patients à leur rencontre avec l'ophtalmologiste.
	RO	Opticien(ne)	Dispensateur de services de santé légalement autorisé à concevoir, délivrer, sélectionner et organiser la production des lunettes, des lentilles cornéennes, des aides à la basse vision et des prothèses oculaires pour les clients, ainsi qu'à insérer les verres dans les montures.
	OPT	Optométriste	Dispensateur de services de santé légalement autorisé à examiner les yeux des patients, à diagnostiquer les maladies et les troubles des yeux et des structures annexes, à prescrire et à délivrer des lunettes et des lentilles cornéennes, à prescrire des produits pharmaceutiques thérapeutiques et à recommander les traitements appropriés.
	ORTHOP	Orthoptiste	Dispensateur de soins de santé spécialisé dans le traitement non chirurgical des troubles visuels comme l'amblyopie, le strabisme et la diplopie. Il est aux premières lignes de l'évaluation et du diagnostic de ces troubles et travaille avec l'ophtalmologiste pour formuler et mettre en œuvre des plans de traitement.
	ORTHTECH	Technologue en orthopédie	Personne ayant reçu une formation médicale qui travaille sous la direction de médecins et en collaboration avec d'autres membres de l'équipe de soins de santé. Cet expert de la pose de plâtres en plâtre ou en résine synthétique est responsable d'informer les patients sur ces traitements. Il fournit des soins aux clients qui ont des problèmes orthopédiques en posant, en ajustant et en retirant leurs plâtres, attelles et matériel de traction. Il procède à la pose de plâtres principalement dans les salles de plâtres des hôpitaux. Certaines cliniques médicales offrent aussi désormais des services orthopédiques limités.

Nom	Code de la valeur	Description de la valeur	Contenu sémantique de la valeur
Provider Type (suivi)	ORTH	Orthésiste	Dispensateur de soins de santé qui fournit des soins complets aux patients au moyen de corsets ou d'autres appareils orthopédiques dans le but de corriger l'alignement de la colonne vertébrale ou d'autres parties du corps ou de les soutenir.
	PP	Praticien(ne) paramédical(e)	Remarque : Ce terme n'est plus utilisé. Voir ACP (ambulancier[-ière] paramédical[e] en soins avancés), CCP (ambulancier[-ière] paramédical[e] en soins critiques) et PCP (ambulancier[-ière] paramédical[e] en soins primaires). Dispensateur de services de santé qui prodigue des soins préhospitaliers d'urgence aux personnes blessées ou malades, et les transporte à l'hôpital ou à tout autre établissement médical afin qu'elles y reçoivent d'autres soins médicaux. Il peut travailler pour des services ambulanciers privés, des hôpitaux, des services d'incendie, des ministères et organismes gouvernementaux, des entreprises manufacturières, des sociétés minières et d'autres établissements privés.
	PSW	Préposé(e) aux soins personnels	Travailleur employé ou payé pour fournir des soins personnels, comme de l'aide pour les activités de la vie quotidienne, les activités instrumentales de la vie quotidienne et les services de santé connexes. Cette catégorie englobe de nombreux postes, comme ceux d'assistant ou aide-soignant en soins de longue durée, d'assistant ou aide-soignant en soins personnels ou de santé, d'assistant ou aide-soignant en soins infirmiers et de travailleur des services à domicile ou communautaires. Les titres exacts et la portée des activités varient au Canada et peuvent changer au fil du temps.
	PHARM	Pharmacien(ne)	Dispensateur de services de santé légalement autorisé à fournir des services et des programmes conçus pour favoriser la santé et le bien-être, et à traiter les maladies et les autres problèmes de santé grâce à la pharmacothérapie, à la promotion du bien-être et à la gestion des problèmes de santé.

Nom	Code de la valeur	Description de la valeur	Contenu sémantique de la valeur
Provider Type (suivi)	PTECH	Technicien(ne) en pharmacie	Dispensateur de services de santé capable d'aider le pharmacien dans la prestation de soins aux patients grâce à la pharmacothérapie, à des programmes de promotion du bien-être et à la gestion des problèmes de santé, ainsi qu'à fournir des services de pharmacie, ce qui comprend les activités liées aux ordonnances.
	PRT	Thérapeute en réadaptation physique	Dispensateur de services de santé qui aide le physiothérapeute en réalisant des traitements de physiothérapie pour soigner les déficiences et les incapacités propres aux systèmes nerveux, musculosquelettique et cardiorespiratoire ainsi que les limites fonctionnelles découlant de blessures et de maladies touchant les muscles, les articulations et les os ainsi que les systèmes nerveux (cerveau, nerfs, moelle épinière), respiratoire (poumons), circulatoire (vaisseaux sanguins) et cardiovasculaire (cœur). Le thérapeute en réadaptation physique peut effectuer des interventions avec aiguilles qui ne sont pas considérées comme de l'acupuncture. Il ne peut pas concevoir de plan d'évaluation ni effectuer d'évaluation initiale, mais il peut aider le physiothérapeute en exécutant les plans d'évaluation et en réalisant les séances de traitement continu.
	PA	Adjoint(e) au médecin	Professionnel de la santé qui travaille sous la supervision d'un médecin pour offrir une vaste gamme de services médicaux; il ne travaille pas de façon autonome. L'adjoint au médecin peut entre autres interroger les patients, établir leurs antécédents médicaux et procéder à leur examen physique, pratiquer certaines interventions diagnostiques et thérapeutiques et donner aux patients des conseils sur les soins de santé préventifs.

Nom	Code de la valeur	Description de la valeur	Contenu sémantique de la valeur
Provider Type (suivi)	PHYSIO	Physiothérapeute	Dispensateur de services de santé qui évalue l'état des patients et planifie et exécute des programmes de traitement individuels pour maintenir, améliorer ou rétablir la mobilité des patients, soulager leur douleur et prévenir leur incapacité physique. Il soigne les déficiences et les incapacités propres aux systèmes nerveux, musculosquelettique et cardiorespiratoire ainsi que les limites fonctionnelles découlant de blessures et de maladies touchant les muscles, les articulations et les os ainsi que les systèmes nerveux (cerveau, nerfs, moelle épinière), respiratoire (poumons), circulatoire (vaisseaux sanguins) et cardiovasculaire (cœur).
	PTA	Aide-physiothérapeute	Dispensateur de soins de santé qui travaille sous la supervision d'un physiothérapeute dans la prestation de services de physiothérapie.
	PO	Podiatre	Dispensateur de services de santé qui diagnostique les maladies, les difformités et les blessures des pieds et communique ses diagnostics aux patients. Pour les soigner, il a recours à des attelles, des plâtres, des coussinets et des orthèses, ainsi qu'à la physiothérapie et aux médicaments d'ordonnance. Il peut aussi faire des radiographies et réaliser des chirurgies des os de l'avant-pied et dans les tissus mous sous-cutanés du pied.
	PCP	Ambulancier(-ière) paramédical(e) en soins primaires	Dispensateur de services de santé d'urgence dont le champ d'exercice inclut entre autres le maintien de l'administration de médicaments intraveineux ainsi que l'administration de tests de glycémie et de glucose par voie orale.
	PSAP	Dispensateur(-trice) de sédation ou d'anesthésie procédurale	Tout dispensateur qui pratique une anesthésie; il s'agit habituellement d'un anesthésiste.
	PROS	Prothésiste	Dispensateur de soins de santé très expérimenté dans la conception et la fabrication de membres artificiels. Il collabore étroitement avec une équipe de professionnels médicaux pouvant comprendre un médecin, un chirurgien, un physiothérapeute et un ergothérapeute afin d'obtenir les meilleurs résultats pour chaque patient.

Nom	Code de la valeur	Description de la valeur	Contenu sémantique de la valeur
Provider Type (suivi)	PSYCH	Psychologue	Dispensateur de services de santé légalement autorisé à évaluer, diagnostiquer et traiter les troubles psychologiques, émotionnels et comportementaux. Il fait aussi de la recherche et met en pratique des théories liées aux processus mentaux et comportementaux.
	PSYCHT	Psychothérapeute	Dispensateur de soins de santé qui évalue et traite les perturbations cognitives, émotionnelles ou comportementales au moyen d'une psychothérapie offerte dans le cadre d'une relation thérapeutique principalement fondée sur la communication verbale ou non verbale.
	PHI	Inspecteur(-trice) en santé publique	Dispensateur de services de santé qui a des connaissances en microbiologie, en évaluation des risques, en science et en technologie de l'environnement et en science des aliments, ainsi que des compétences et des connaissances liées au suivi et au contrôle des maladies infectieuses, de même qu'aux enquêtes et à l'application de la législation en matière de santé publique et d'environnement.
	RTMR	Technologue en radiation médicale spécialisé(e) en imagerie par résonance magnétique	Dispensateur de services de santé agréé formé pour utiliser les appareils de radiologie et d'imagerie par résonance magnétique.
	RTR	Technologue en radiation médicale spécialisé(e) en radiation	Dispensateur de services de santé formé pour utiliser les appareils émetteurs de rayonnements et légalement autorisé à le faire.
	RTT	Technologue en radiation médicale spécialisé(e) en radiothérapie	Dispensateur de services de santé formé pour dispenser des traitements de radiothérapie et légalement autorisé à le faire.
	RECT	Ludothérapeute	Dispensateur de soins de santé qui, à l'aide de traitements, de formations et de services de loisirs en milieux cliniques, résidentiels et communautaires, aide les gens présentant des maladies, des incapacités ou d'autres problèmes à développer et à utiliser leurs loisirs de façon à améliorer leur santé, leur autonomie et leur bien-être.

Nom	Code de la valeur	Description de la valeur	Contenu sémantique de la valeur
Provider Type (suivi)	RAC	Acupuncteur(-trice) autorisé(e)	Dispensateur de services de santé légalement autorisé à diagnostiquer les maladies, les troubles psychologiques et les blessures des patients d'après les théories de la médecine traditionnelle chinoise et à les traiter par l'insertion d'aiguilles d'acupuncture ou d'autres méthodes de stimulation de points spécifiques du corps.
	RCSW	Travailleur(-euse) social(e) clinicien(ne) autorisé(e)	Membre de l'Ordre des travailleurs sociaux qui a reçu le titre de travailleur social et qui est autorisé à diagnostiquer les troubles et maladies mentales.
	RD	Diététiste autorisé(e)	Dispensateur de services de santé légalement autorisé à élaborer, mettre en œuvre et évaluer des stratégies alimentaires et nutritionnelles visant à favoriser la santé et à traiter les maladies. Il peut aussi gérer des systèmes de services d'alimentation ainsi que concevoir et fournir des programmes et des politiques connexes.
	RTEMG	Technologue en électromyographie autorisé(e)	Dispensateur de services de santé agréé formé pour utiliser les appareils d'électromyographie.
	RMT	Massothérapeute autorisé(e)	Dispensateur de services de santé habilité à évaluer l'état des tissus mous et des articulations ainsi qu'à traiter et prévenir les dysfonctionnements, lésions, douleurs et troubles physiques des tissus mous et articulations à l'aide de techniques manuelles et physiques visant à développer, maintenir, rétablir ou améliorer les fonctions physiques, à soulager la douleur et à favoriser la santé.
	RM	Sage-femme autorisée	Dispensateur de services de santé légalement autorisé à fournir une continuité de soins pour les femmes et leurs bébés tout au long de la grossesse, de l'accouchement et des 6 semaines qui suivent l'accouchement.
	RN	Infirmier(-ière) autorisé(e)	Dispensateur de services de santé légalement autorisé à offrir aux personnes, aux familles, aux groupes et aux collectivités des services de soins infirmiers professionnels, des programmes de formation sur la santé et des services consultatifs afin de favoriser, maintenir et rétablir la santé.

Nom	Code de la valeur	Description de la valeur	Contenu sémantique de la valeur
Provider Type (suivi)	RNP	Infirmier(-ière) praticien(ne)	Dispensateur de services de santé légalement autorisé à exercer et doté d'une formation avancée dans l'évaluation et la promotion de la santé et la prévention des maladies. Il diagnostique et traite les problèmes de santé, demande et interprète des analyses et prescrit des médicaments.
	RPN	Infirmier(-ière) psychiatrique autorisé(e)	Dispensateur de services de santé formé (ou aux études) et légalement autorisé à exercer la profession d'infirmier(-ière) psychiatrique autorisé(e).
	RC	Conseiller(-ère) en réadaptation	Dispensateur de services de santé qui aide les gens présentant des incapacités physiques, mentales, émotionnelles ou développementales à vivre de façon autonome. Il travaille avec les clients pour les aider à surmonter ou mieux gérer les effets de leurs incapacités sur le plan personnel, social ou psychologique dans le cadre de leur emploi ou de leur autonomie dans la collectivité.
	REHABENG	Ingénieur(e) en réadaptation	Dispensateur de soins de santé qui offre des services professionnels de génie-conseil, de conception et de fabrication d'appareils de réadaptation personnalisés dans le but d'améliorer la qualité de vie des gens présentant des incapacités physiques. Ses services touchent la mobilité, la communication, la conduite automobile, l'autonomie dans la collectivité et les loisirs.
	RRT	Inhalothérapeute	Dispensateur de services de santé qui fournit des soins directement aux patients en évaluant, en traitant et en maintenant les fonctions cardiorespiratoires de ces derniers.
	SSW	Technicien(ne) en travail social	Dispensateur de soins de santé qui aide les clients aux prises avec des problèmes d'ordre personnel ou social en leur offrant des conseils, des services communautaires et des programmes de soutien social.
	SW	Travailleur(-euse) social(e)	Dispensateur de services de santé légalement autorisé à aider les personnes, les familles, les groupes, les collectivités et les organismes à développer les compétences et les ressources dont ils ont besoin pour améliorer leur fonctionnement en société et leur milieu social.

Nom	Code de la valeur	Description de la valeur	Contenu sémantique de la valeur
Provider Type (suivi)	SLP	Orthophoniste	Dispensateur de services de santé légalement autorisé à travailler avec les enfants et les adultes pour prévenir, évaluer, diagnostiquer et traiter les troubles de la parole, du langage, de la voix et de la déglutition et pour donner des conseils connexes.
	ST	Thérapeute du langage	Aussi appelé orthophoniste, ce dispensateur est un professionnel paramédical. Le thérapeute du langage obtient la certification qui lui permet d'exercer après des études menant à un diplôme et la conclusion de sa formation clinique. Il peut se spécialiser davantage dans les troubles neurologiques, le langage chez l'enfant ou la rééducation vocale.
	TA	Aide-thérapeute	Terme générique désignant divers types de dispensateurs, comme les aides-physiothérapeutes, aides-ergothérapeutes, aides-orthophonistes ou les assistants en ludothérapie.
Médecins spécialistes			
Provider Type (suivi)	ANES	Anesthésiste	Médecin spécialisé dans l'évaluation et la préparation préopératoires des patients ainsi que la prestation de soins sécuritaires et de grande qualité relatifs à l'anesthésie générale, à l'anesthésie régionale et à l'anesthésie locale avec sédation durant les interventions chirurgicales, obstétricales, thérapeutiques et diagnostiques. Il est aussi spécialisé dans les soins postopératoires visant à optimiser l'état du patient et ses résultats pour la santé. Référence : Compétences en anesthésiologie , CRMCC
	CRSG	Chirurgien(ne) cardiaque	Médecin spécialisé dans la branche de la chirurgie qui s'intéresse aux maladies du péricarde, du cœur et des gros vaisseaux. Il prend en charge les aspects médicaux et chirurgicaux de diverses affections cardiovasculaires, y compris les cardiopathies ischémiques, les cardiopathies valvulaires, les maladies de l'aorte thoracique, les arythmies, les maladies du péricarde, les tumeurs cardiaques, les cardiopathies congénitales, les maladies vasculaires pulmonaires et les lésions cardiaques ou vasculaires résultant d'un traumatisme thoracique. Référence : Compétences en chirurgie cardiaque , RMCC

Nom	Code de la valeur	Description de la valeur	Contenu sémantique de la valeur
Médecins spécialistes (suivi)			
Provider Type (suivi)	CARD	Cardiologue	Médecin spécialisé qui prodigue des soins à des patients atteints d'un vaste éventail d'affections touchant le système cardiovasculaire, notamment les coronaropathies, les cardiopathies valvulaires, les cardiopathies congénitales, l'insuffisance cardiaque et les cardiomyopathies, l'hypertension artérielle, les maladies vasculaires pulmonaires, les maladies du péricarde, les maladies vasculaires et les arythmies. Référence : Compétences en cardiologie , CRMCC
	ALLGST	Allergologue et immunologue clinique	Spécialement formé pour prendre en charge et traiter les patients ayant des allergies et de l'asthme. L'allergologue ou immunologue clinique fait partie d'une équipe de soins de santé formée pour prévenir, diagnostiquer et traiter les dysfonctionnements du système immunitaire comme les allergies, l'asthme, les déficits immunitaires héréditaires, les maladies auto-immunes et même le sida.
	CRCM	Spécialiste en médecine de soins intensifs	Aussi appelé intensiviste. Médecin spécialisé dans l'étude et la prise en charge clinique de patients dont la vie est en danger en raison d'une défaillance d'organe, simple ou multiple, associée à une maladie ou à une blessure. Cela inclut les patients qui présentent un traumatisme, une sepsie, un choc ou une défaillance organique, toutes causes confondues, ou encore qui se rétablissent après une chirurgie majeure. Référence : Compétences en médecine de soins intensifs , CRMCC
	DERM	Dermatologue	Médecin spécialisé dans la science et l'étude de la santé et des affections de la peau, des cheveux, des ongles, des autres annexes cutanées et des muqueuses ainsi que dans leur prise en charge clinique. Il prodigue des soins à des patients atteints d'un vaste éventail d'affections cutanées congénitales ou acquises. Référence : Compétences en dermatologie , CRMCC

Nom	Code de la valeur	Description de la valeur	Contenu sémantique de la valeur
Médecins spécialistes (suivi)			
Provider Type (suivi)	EMSP	Spécialiste en médecine d'urgence	Médecin spécialisé dans la réanimation et la prise en charge de patients qui présentent une blessure, une affection aiguë ou une exacerbation d'une maladie chronique. Référence : Compétences en médecine d'urgence , CRMCC
	ENDO	Endocrinologue	Médecin spécialisé dans l'étude des maladies des organes endocriniens, des troubles des systèmes hormonaux et des organes qu'ils influencent, et des troubles des voies métaboliques du glucose et des lipides. Référence : Objectifs de la formation surspécialisée en endocrinologie et métabolisme , CRMCC
	FAM	Médecin de famille	Aussi appelé omnipraticien. Médecin qui, collectivement avec les autres omnipraticiens, offre un système de soins de première ligne qui assure la prestation de soins de grande qualité, accessibles, complets et continus. Individuellement, il s'engage à offrir des soins de santé globaux et proactifs aux patients, à assurer le suivi et à coordonner la transition des soins et l'orientation des patients, au besoin. Références : Médecine familiale , Association médicale canadienne Profil professionnel en médecine de famille , Collège des médecins de famille du Canada
	GAST	Gastroentérologue	Médecin spécialisé dans l'investigation, le diagnostic et la prise en charge des affections de l'appareil digestif, y compris le foie et le pancréas. Référence : Compétences en gastroentérologie , CRMCC
	GNSG	Chirurgien(ne) général(e)	Médecin spécialisé dans l'étude, le diagnostic et la prise en charge d'un large éventail d'affections touchant le tube digestif, le foie, le pancréas, les glandes endocrines, les seins, la peau et les tissus mous, ainsi que des affections survenant à la suite de lésions traumatiques. Référence : Compétences en chirurgie générale , CRMCC

Nom	Code de la valeur	Description de la valeur	Contenu sémantique de la valeur
Médecins spécialistes (suivi)			
Provider Type (suivi)	GEMD	Spécialiste en gériatrie	Médecin spécialisé dans la prévention, le diagnostic, le traitement et les aspects sociaux de la maladie chez les personnes âgées. En s'appuyant sur une approche holistique, il réalise des évaluations gériatriques globales et fournit des soins préventifs, des traitements, des soins de suivi, de même que des soins de fin de vie, selon les besoins particuliers des patients. Référence : Compétences en gériatrie , CRMCC
	HEM	Hématologue	Médecin spécialisé qui s'intéresse aux examens cliniques et aux analyses de laboratoire lui permettant de poser des diagnostics et de prodiguer des soins médicaux aux patients atteints d'une affection bénigne ou maligne du sang ou des tissus hématopoïétiques ou lymphatiques. Référence : Compétences en hématologie , CRMCC
	IDIS	Spécialiste des maladies infectieuses	Médecin spécialisé dans la prévention, l'investigation, le diagnostic et la gestion des maladies humaines causées par des agents infectieux. Référence : Objectifs de la formation surspécialisée en maladies infectieuses , CRMCC
	IMSP	Spécialiste en médecine interne	Aussi appelé interniste. Médecin spécialisé dans le diagnostic et le traitement d'un large éventail de maladies touchant les différents organes, appareils et systèmes. Il possède une compétence particulière dans la prise en charge médicale de patients hospitalisés et ambulatoires chez qui des processus pathologiques non différenciés ou multisystémiques se manifestent. Il peut également s'investir dans les domaines de l'enseignement et de la recherche. Référence : Compétences en médecine interne , CRMCC

Nom	Code de la valeur	Description de la valeur	Contenu sémantique de la valeur
Médecins spécialistes (suivi)			
Provider Type (suivi)	MDBI	Médecin biochimiste	Médecin spécialiste de la biochimie et du métabolisme de l'être humain en santé et malade. Il dirige des laboratoires cliniques en plus d'évaluer, de diagnostiquer et de traiter des patients présentant divers troubles métaboliques et anomalies biochimiques. Référence : Objectives of Training in the Specialty of Medical Biochemistry (en cours de traduction par le CRMCC)
	MDGN	Généticien(ne) médical(e)	Médecin spécialisé dans l'étude, le diagnostic, la prise en charge et la prévention d'anomalies génétiques, épigénétiques et génomiques chez les patients, les familles et les collectivités, ainsi que dans l'effet des variations génétiques sur le développement humain et la santé. Il prodigue des soins à des patients qui ont des antécédents personnels ou familiaux connus ou soupçonnés d'anomalie génétique, épigénétique ou génomique, y pris les erreurs innées du métabolisme. Référence : Compétences en génétique et génomique médicales , CRMCC
	MDMI	Microbiologiste médical(e)	Médecin spécialisé dans le diagnostic, le traitement et la prévention des maladies infectieuses. Référence : Objectifs de la formation spécialisée en microbiologie médicale , CRMCC
	NEPH	Néphrologue	Médecin spécialisé dans les soins aux patients atteints d'une maladie rénale ou de déséquilibres hydro-électrolytiques. Il prodigue des soins aux patients à tous les stades des maladies ou des dysfonctionnements, tant congénitaux qu'acquis, qui touchent la fonction rénale. Référence : Compétences en néphrologie , CRMCC

Nom	Code de la valeur	Description de la valeur	Contenu sémantique de la valeur
Médecins spécialistes (suivi)			
Provider Type (suivi)	NEUR	Neurologue	Médecin spécialisé qui prodigue des soins aux patients atteints de maladies du système nerveux, c'est-à-dire celles qui touchent le cerveau, la moelle épinière, les nerfs périphériques, les jonctions neuromusculaires et les muscles squelettiques. Référence : Compétences en neurologie , CRMCC
	NUSG	Neurochirurgien(ne)	Chirurgien (médecin) spécialisé dans le diagnostic et la prise en charge chirurgicale et non chirurgicale d'anomalies congénitales, de traumatismes et de maladies touchant le système nerveux, sa vascularisation et ses structures de soutien. Référence : Compétences en neurochirurgie , CRMCC
	NMSP	Spécialiste en médecine nucléaire	Médecin spécialisé qui utilise des radiopharmaceutiques pour pratiquer des interventions diagnostiques et thérapeutiques (avec et sans imagerie) dans la prise en charge d'un grand nombre d'affections. Référence : Compétences en médecine nucléaire , CRMCC
	OBGY	Obstétricien(ne) et gynécologue	Médecin spécialisé dans la discipline médicale et chirurgicale qui s'intéresse à la santé de la femme et à son appareil reproducteur. La surspécialité englobe les connaissances et les compétences médicales, chirurgicales, obstétricales et gynécologiques nécessaires pour effectuer la prévention, le diagnostic et la prise en charge d'un vaste éventail de situations touchant la santé générale et reproductive de la femme. Référence : Compétences en obstétrique et gynécologie , CRMCC

Nom	Code de la valeur	Description de la valeur	Contenu sémantique de la valeur
Médecins spécialistes (suivi)			
Provider Type (suivi)	OMSP	Spécialiste en médecine du travail	Médecin spécialisé dans la discipline de la médecine qui s'intéresse à la prévention et s'occupe de l'aspect clinique et administratif des besoins de santé des individus et des groupes par rapport à leur environnement de travail. Cette discipline inclut la reconnaissance, l'évaluation, le contrôle, la gestion et la réadaptation ayant trait aux maladies et aux blessures professionnelles et à d'autres affections ayant une incidence sur la capacité à travailler. Référence : Objectifs de formation de la surspécialité de médecine du travail , CRMCC
	ONCO	Oncologue	Médecin spécialisé dans l'étude et le traitement du cancer. Référence : Compétences en oncologie médicale , CRMCC
	OPHTGST	Ophthalmologiste	Médecin spécialisé dans la branche de la chirurgie qui se consacre à la prévention, au diagnostic et à la prise en charge de troubles optiques, médicaux et chirurgicaux de l'œil et de ses annexes, des voies optiques et de l'appareil visuel. Référence : Objectifs de la formation spécialisée en ophtalmologie , CRMCC
	ORTHSG	Chirurgien(ne) orthopédique	Médecin spécialisé dans l'étude, le diagnostic et le traitement des maladies et des troubles du système musculosquelettique. Il traite des patients pour l'éventail complet des lésions et des maladies musculosquelettiques. Les patients peuvent présenter des problèmes touchant n'importe quel élément anatomique relié au squelette, soit les os, les articulations, les muscles, les ligaments, les tendons ou les nerfs. Référence : Compétences en chirurgie orthopédique , CRMCC
	OTOL	Otorhinolaryngologiste	Aussi appelé chirurgien cervico-facial. Médecin spécialisé dans le dépistage, le diagnostic et le traitement des affections médicales et chirurgicales de l'oreille, des voies aérodigestives supérieures et des structures connexes de la face, de la tête et du cou, y compris les sens de l'ouïe, de l'équilibre, du goût et de l'odorat. Référence : Compétences en oto-rhino-laryngologie et chirurgie cervico-faciale , CRMCC

Nom	Code de la valeur	Description de la valeur	Contenu sémantique de la valeur
Médecins spécialistes (suivi)			
Provider Type (suivi)	PMSp	Spécialiste en médecine palliative	Médecin spécialisé dans l'étude et l'avancement, l'évaluation et la prise en charge médicale de la douleur, de la souffrance et de la qualité de vie tout au long du continuum de la vie et de la mort pour les patients atteints de maladies chroniques ou potentiellement mortelles, et tout au long du deuil de la famille du patient. Référence : Objectifs de la formation surspécialisée en médecine palliative adulte , CRMCC
	PATH	Pathologiste	Médecin spécialisé qui s'intéresse aux analyses de laboratoires permettant d'évaluer la santé et de diagnostiquer les maladies, dans les domaines de l'anatomo-pathologie, soit la pathologie chirurgicale, la cytopathologie et la pathologie autopsique, ainsi que dans ceux de la pathologie clinique, soit la microbiologie, la biochimie, la pathologie hématologique et la médecine transfusionnelle. Référence : Compétences en pathologie générale , CRMCC
	PED	Pédiatre	Médecin spécialisé dans l'étude et les soins des enfants en santé et malades, dans leur croissance et leur développement physique, mental et social ainsi que dans leur capacité d'atteindre leur plein potentiel à l'âge adulte. Il dispense des soins à des enfants en santé, à des enfants qui présentent des maladies aiguës et à des enfants atteints d'affections chroniques, y compris en cas d'exacerbation ou de décompensation aiguë liée à ces affections. Cela comprend un vaste éventail de problèmes médicaux et chirurgicaux touchant les différents organes, appareils et systèmes et dont la gravité et la complexité varient. Référence : Compétences en pédiatrie , CRMCC

Nom	Code de la valeur	Description de la valeur	Contenu sémantique de la valeur
Médecins spécialistes (suivi)			
Provider Type (suivi)	PHMD	Spécialiste en médecine physique et en réadaptation	Aussi appelé physiatre. Médecin spécialisé dans le diagnostic, la prise en charge médicale et la réadaptation des personnes ayant des troubles neuromusculosquelettiques et des incapacités découlant de ceux-ci. Référence : Compétences en médecine physique et réadaptation , CRMCC
	PLAS	Chirurgien(ne) plastique	Médecin spécialisé dans la branche de la chirurgie qui s'intéresse à la prise en charge des déformations et des pertes de substance complexes des tissus, ainsi qu'à l'amélioration de l'apparence en l'absence de problèmes fonctionnels ou d'anomalies. Il offre des soins aux patients qui ont besoin d'une chirurgie reconstructive ou esthétique pour corriger des déformations causées par des anomalies congénitales, des traumatismes, des brûlures, des changements dégénératifs, des tumeurs bénignes ou malignes, des infections ou des problèmes de guérison de plaies. Référence : Compétences en chirurgie plastique , CRMCC
	PSYCHTST	Psychiatre	Médecin spécialisé dans la compréhension des facteurs biologiques, psychologiques et sociaux de l'expérience humaine qui ont une incidence sur l'étiologie, l'évaluation, le diagnostic, le traitement, la prévention et le rétablissement des troubles mentaux, émotionnels, cognitifs et comportementaux, survenant seuls ou en concomitance avec d'autres problèmes médicaux. Il voit à l'évaluation et au diagnostic des troubles mentaux ainsi qu'au traitement et à la défense des intérêts des personnes souffrant de tels troubles et se trouvant dans des situations très urgentes, urgentes ou non urgentes. Référence : Compétences en psychiatrie , CRMCC

Nom	Code de la valeur	Description de la valeur	Contenu sémantique de la valeur
Médecins spécialistes (suivi)			
Provider Type (suivi)	PHPH	Médecin en santé publique	<p>Médecin spécialisé dans la prévention et le contrôle des maladies et des blessures. Pour y parvenir, il s'appuie sur des activités de protection et de promotion de la santé. Il surveille et évalue les besoins en matière de santé d'une population en particulier, puis élabore, met en œuvre et évalue des stratégies qui permettront d'améliorer la santé et le bien-être de cette population grâce à des partenariats interdisciplinaires et intersectoriels.</p> <p>Référence : Objectifs de la formation spécialisée en santé publique et médecine préventive, CRMCC</p>
	RAD	Radiologiste	<p>Médecin spécialisé dans l'utilisation de techniques d'imagerie pour examiner, diagnostiquer et traiter les maladies. Il réalise des examens d'imagerie médicale ainsi que des interventions diagnostiques et thérapeutiques guidées par imagerie, et il en interprète les résultats pour l'ensemble des organes, appareils et systèmes.</p> <p>Référence : Compétences en radiologie diagnostique, CRMCC</p>
	RESP	Pneumologue	<p>Médecin spécialisé dans l'étude de l'appareil respiratoire chez les gens en santé ou malades ainsi que dans le diagnostic, la prise en charge et la prévention des maladies respiratoires. Il prodigue des soins aux patients qui présentent des symptômes respiratoires ou une maladie pulmonaire, toutes causes confondues, y compris les affections respiratoires aiguës et chroniques, non compliquées ou complexes et l'insuffisance respiratoire.</p> <p>Référence : Compétences en pneumologie adulte, CRMCC</p>

Nom	Code de la valeur	Description de la valeur	Contenu sémantique de la valeur
Médecins spécialistes (suivi)			
Provider Type (suivi)	RHEUM	Rhumatologue	Médecin spécialisé dans l'évaluation et le traitement des patients présentant des troubles rhumatologiques, des maladies auto-immunes et d'autres problèmes liés au système musculosquelettique. Il prodigue des soins aux patients atteints de maladies rhumatologiques, dont les arthropathies inflammatoires, les connectivites et les vasculites, ou qui présentent un tableau clinique évoquant une maladie auto-inflammatoire ou auto-immune systémique. Référence : Compétences en rhumatologie , CRMCC
	THOR	Chirurgien(ne) thoracique	Médecin spécialisé dans la branche de la chirurgie portant sur les maladies congénitales et acquises de la paroi thoracique, du médiastin, des poumons, de la trachée, de la plèvre, de l'œsophage, de l'estomac et du diaphragme. Référence : Objectifs de la formation surspécialisée en chirurgie thoracique , CRMCC
	UROL	Urologue	Médecin spécialisé dans l'étude, le diagnostic et le traitement des anomalies et des maladies de l'appareil génito-urinaire de l'homme et des voies urinaires de la femme. Référence : Compétences en urologie , CRMCC
	VSSG	Chirurgien(ne) vasculaire	Médecin spécialisé dans le diagnostic et la prise en charge des maladies des systèmes vasculaires artériel, veineux et lymphatique. Il prodigue des soins à des patients qui présentent des manifestations aiguës ou chroniques d'atteintes artérielles, veineuses et lymphatiques touchant toutes les parties du corps, à l'exception du cœur et du cerveau. Référence : Compétences en chirurgie vasculaire , CRMCC

Racialized Group

En mars 2022, l'ICIS a publié le document [Directives sur l'utilisation des normes de collecte de données fondées sur la race et l'identité autochtone pour la production de rapports sur la santé au Canada](#). Ce document présente les normes minimales pancanadiennes pour la collecte de données fondées sur la race et l'identité autochtone dans le milieu de la santé, ainsi que des directives sur l'utilisation sécuritaire et appropriée des données. En plus des catégories de réponses, le document comprend un préambule expliquant les raisons de la collecte des données. Pour en savoir plus, écrivez à santedelapopulation@icis.ca.

Description du domaine de la valeur

Définition	Code qui indique une construction sociale le plus souvent caractérisée par le phénotype ou l'apparence (p. ex. couleur de la peau) (Référence : OCDE, 2018) Remarque 1 : Il est possible de sélectionner de multiples groupes racialisés, si les systèmes de données le permettent. Remarque 2 : La collecte de données fondées sur la race requiert l'engagement communautaire afin de réduire les risques de préjudices pour les personnes et les collectivités, et pour assurer l'utilisation sécuritaire et appropriée des données.
Classe de représentation	Code
Nombre maximal de caractères	18
Nombre minimal de caractères	6
Type de domaine de valeur	Énuméré
Normes sources	SNOMED CT, HL7, ICIS

Valeurs admissibles

Nom	Code de la valeur	Description de la valeur	Contenu sémantique de la valeur
Racialized Group	413464008	Noir(e)	Personne d'ascendance africaine, afro-canadienne, afro-caribéenne
	26621000087107	Asiatique de l'Est	Personne d'ascendance chinoise, coréenne japonaise, taïwanaise
	26631000087109	Autochtone	Personne d'ascendance des Premières Nations, métisse, inuite
	26641000087103	Latino-américain(e)	Personne d'ascendance hispanique ou latino-américaine
	26651000087100	Moyen-oriental(e)	Personne d'ascendance arabe, perse, de l'Asie occidentale (p. ex. afghane, égyptienne, iranienne, kurde, libanaise, turque)
	28291000087106	Asiatique du Sud	Personne d'ascendance sud-asiatique (p. ex. bangladaise, indienne, indo-caribéenne, pakistanaise, sri-lankaise)
	26661000087102	Asiatique du Sud-Est	Personne d'ascendance cambodgienne, indonésienne, philippine, thaïlandaise, vietnamienne ou d'une autre ascendance asiatique du Sud-Est
	413773004	Blanc(he)	Personne d'ascendance européenne
	OTH	Autre catégorie raciale	Autre catégorie raciale non décrite ci-dessus
	ASKU	Question posée, réponse inconnue	La personne a répondu « Ne sait pas » à la question sur l'es origines raciales
	ASKD	Préfère ne pas répondre	La personne a préféré ne pas répondre
	UNK	Valeur inconnue	Aucune réponse saisie
NASK	Question non posée	Donnée non recueillie	

Responsibility for Payment

Description du domaine de valeur

Définition	<p>Code qui indique la source de paiement d'un service rendu.</p> <p>Remarque 1 : On recommande de saisir la valeur du domaine Responsibility for Payment à titre d'Observation.</p> <p>Remarque 2 : Il est possible d'indiquer de multiples réponses.</p> <p>Remarque 3 : Selon la politique de l'ICIS sur les données permettant d'identifier des personnes ou des collectivités autochtones, le code de la Direction générale de la santé des Premières nations et des Inuits (DGSPNI) doit être masqué, à moins que les autorités autochtones compétentes aient donné leur approbation. Veuillez écrire à santeautochtone@icis.ca pour de plus amples renseignements.</p>
Classe de représentation	Code
Nombre maximal de caractères	2
Nombre minimal de caractères	2
Type de domaine de valeur	Énuméré
Normes sources	BDCP, SNISA, SNIR

Valeurs admissibles

Nom	Code de la valeur	Description de la valeur	Contenu sémantique de la valeur
Responsibility for Payment	01	Régime de la province ou du territoire	Résidents de la province ou du territoire couverts par le régime provincial ou territorial d'assurance maladie.
	02	Commission des accidents du travail (CAT), Commission de la sécurité professionnelle et de l'assurance contre les accidents du travail (CSPAAT) ou l'équivalent	Clients couverts par la Commission de la sécurité professionnelle et de l'assurance contre les accidents du travail (ou l'équivalent), sans égard à la province ou au territoire.
	03	Autre province ou territoire (résident canadien)	Non-résident de la province ou du territoire où sont fournis les services de santé, mais résident d'une autre province ou d'un autre territoire dont le paiement est couvert par un autre régime provincial ou territorial. Cette catégorie comprend également les nouveaux résidents de la province ou du territoire toujours couverts par le régime d'assurance maladie de leur ancienne province ou ancien territoire.
	04	Ministère des Anciens Combattants (ACC)	Clients couverts par le ministère des Anciens combattants, y compris les anciens combattants hospitalisés pour des problèmes reconnus comme étant liés au service.
	05	Direction générale de la santé des Premières Nations et des Inuits	Indiens et Inuits inscrits dont les services sont expressément couverts par la DGSPNI de Services aux Autochtones Canada; peut aussi inclure d'autres programmes de santé pour les Premières Nations et les Inuits.
	07	Résident canadien — aux frais du client	Le résident est responsable d'effectuer le paiement à l'aide de ses ressources personnelles.
	08	Résidents d'un autre pays — aux frais du client	Le résident vient d'un autre pays et gère lui-même le paiement.

Nom	Code de la valeur	Description de la valeur	Contenu sémantique de la valeur
Responsibility for Payment (suite)	09	Assureur privé d'un résident canadien	L'assureur privé d'un résident est responsable du paiement.
	10	Curateur public d'un résident canadien	Le curateur public d'un résident est responsable du paiement.
	11	Autre définition provinciale	S'applique aux autres catégories propres aux provinces et aux territoires qui ne figurent pas sur cette liste. Une province ou un territoire peut posséder un code plus précis ou des définitions différentes qui lui sont plus appropriées.
	12	Service correctionnel du Canada (SCC)	Détenus du système correctionnel fédéral.
	13	Ministère de la Défense nationale (MDN)	Membres actuels des Forces armées canadiennes (FAC).
	14	Immigration, Réfugiés et Citoyenneté Canada (IRCC)	Les personnes protégées, y compris les réfugiés réinstallés, les demandeurs d'asile et certaines autres personnes non admissibles à l'assurance maladie provinciale ou territoriale.

Service Request Type

Description du domaine de valeur

Définition	Code qui indique le type de la donnée transactionnelle Service Request.
Classe de représentation	Code
Nombre maximal de caractères	2
Nombre minimal de caractères	2
Type de domaine de valeur	Énuméré
Normes sources	Ensemble de référence sur les SSP

Valeurs admissibles

Nom	Code de la valeur	Description de la valeur	Contenu sémantique de la valeur
Service Request Type	RR	Demande de consultation	Demande qu'un dispensateur (donnée de référence Provider) achemine à un autre dispensateur (donnée de référence Provider) ou à un organisme (donnée de référence Organization) afin qu'un ou plusieurs services de santé soient dispensés à une personne (donnée de référence Client). Les demandes de consultation englobent les demandes de soins ou d'évaluations cliniques et les demandes de services communautaires tels que les services à domicile.
	LR	Demande de services de laboratoire	Demande concernant des analyses habituellement réalisées dans des laboratoires médicaux, dans des domaines tels que la chimie, la sérologie, l'hématologie, la microbiologie, l'histologie, l'anatomopathologie, la cytologie et la virologie.
	IR	Demande d'examen d'imagerie diagnostique	Demande visant la prestation de services d'imagerie diagnostique à une personne (donnée de référence Client).
	DR	Demande d'intervention diagnostique	s.o.
	SR	Demande d'intervention chirurgicale	s.o.
	AS	Demande d'évaluation	s.o.

Sex at Birth

Il est recommandé d'adopter, lorsque possible, une méthode en 2 étapes pour recueillir les données sur le sexe à la naissance et l'identité de genre. Voir [Gender](#). Le sexe et le genre sont 2 concepts distincts. Le sexe est un concept biologique complexe qui englobe l'anatomie, la physiologie, les gènes et les hormones. Le genre est une construction sociale qui englobe l'identité de genre et le genre exprimé (l'expression du genre) en tant qu'homme, femme, les 2 à la fois, ni l'un ni l'autre ou n'importe quelle autre possibilité dans le spectre du genre. Le sexe à la naissance et l'identité de genre peuvent être combinés pour identifier les personnes cisgenres et les personnes transgenres. Une personne transgenre a une identité ou une expression de genre qui diffère du sexe qui lui a été assigné à la naissance, alors que l'identité ou l'expression de genre d'une personne cisgenre correspond au sexe qui lui a été assigné à la naissance.

Comme l'ICIS est en train d'actualiser ses normes sur le sexe et le genre, il se peut que les domaines de valeur ne soient pas à jour en date de la publication du présent document. Veuillez donc écrire à santedelapopulation@icis.ca avant de procéder à la mise en œuvre.

Description du domaine de valeur

Définition	<p>Code qui indique la catégorie assignée et consignée à la naissance d'une personne (p. ex. consignée sur son certificat de naissance original). Le sexe est un concept biologique complexe qui englobe l'anatomie, la physiologie, les gènes et les hormones. Généralement, le sexe assigné à la naissance dépend de l'anatomie externe et est soit féminin, soit masculin. « Intersexué », utilisé pour décrire une variété de caractéristiques sexuelles, peut aussi être assigné. Toutes les variations de l'intersexualité ne sont pas visibles ou repérées à la naissance, mais quand elles le sont, le sexe à la naissance peut être consigné comme étant intersexué, féminin ou masculin.</p> <p>Remarque 1 : Les données obtenues principalement à partir de la carte d'assurance maladie ou d'autres sources administratives peuvent être représentatives du sexe et du genre si la personne a fait modifier ses documents légaux ou officiels pour qu'ils reflètent une identité de genre différente de son sexe à la naissance. Si les données administratives sont utilisées pour ce domaine de valeur, il faut renommer ou décrire l'élément en indiquant « Sexe ou genre inscrit ». Cela ne s'applique pas aux données de la population cisgenre (c.-à-d. les personnes dont le sexe à la naissance correspond à leur identité de genre et qui peuvent être placées dans la catégorie Femme ou Homme).</p>
Classe de représentation	Code
Nombre maximal de caractères	3
Nombre minimal de caractères	1
Type de domaine de valeur	Énuméré
Normes sources	Statistique Canada, ICIS, HL7, MDRI

Valeurs admissibles

Nom	Code de la valeur	Description de la valeur	Contenu sémantique de la valeur
Sex at Birth	F	Sexe féminin	s.o.
	M	Sexe masculin	s.o.
	I	Intersexué	Intersexué est un terme utilisé pour décrire une variété de caractéristiques sexuelles. Toutes les variations de l'intersexualité ne sont pas visibles ou repérées à la naissance, mais quand elles le sont, le sexe à la naissance peut être consigné comme étant intersexué, féminin ou masculin.
	UNK	Valeur inconnue	Inclut les cas où aucune valeur n'est déclarée ou inscrite; où une valeur s'applique, mais n'est pas connue.

Specimen Type

Description du domaine de valeur

Définition	Code qui indique un type d'échantillon.
Classe de représentation	Code
Nombre maximal de caractères	6
Nombre minimal de caractères	2
Type de domaine de valeur	Énuméré
Normes sources	HL7, classification SNOMED CT

Valeurs admissibles

Nom	Code de la valeur	Description de la valeur	Contenu sémantique de la valeur
Specimen Type	PUS	Échantillon de pus	s.o.
	UR	Échantillon d'urine	s.o.
	SWT	Échantillon de sueur	s.o.
	TEAR	Échantillon de larmes	s.o.
	HAR	Échantillon de cheveu ou de poil	s.o.
	SER	Échantillon de sérum	s.o.
	MLK	Échantillon de lait	s.o.
	TISS	Échantillon de tissu	s.o.

Nom	Code de la valeur	Description de la valeur	Contenu sémantique de la valeur
Specimen Type (suite)	WAT	Échantillon d'eau	s.o.
	FOOD	Échantillon de nourriture	s.o.
	PLAS	Échantillon de plasma	s.o.
	SKN	Échantillon de peau	s.o.
	SAL	Échantillon de salive	s.o.
	STL	Échantillon de selles	s.o.
	NAIL	Échantillon d'ongle	s.o.
	SPT	Échantillon d'expectoration	s.o.
	BIFL	Échantillon de bile	s.o.
	TUB	Échantillon provenant d'un tube	s.o.
	VOM	Échantillon de vomissure	s.o.
	THRB	Échantillon de plaquettes	s.o.
	CNL	Échantillon provenant d'une canule	s.o.
	COL	Échantillon de colostrum	s.o.
	MEC	Échantillon de méconium	s.o.
	CALC	Échantillon de calcul	s.o.
	BON	Échantillon d'un os	s.o.
	HRT	Échantillon provenant du cœur	s.o.
	KID	Échantillon provenant d'un rein	s.o.
	LNG	Échantillon pulmonaire	s.o.
	BLDCO	Échantillon de sang ombilical	s.o.
	EAR	Échantillon provenant de l'oreille	s.o.
	FLU	Échantillon de liquide organique	s.o.
	NOS	Échantillon provenant du nez	s.o.
	EXG	Échantillon d'air exhalé	s.o.
	IHG	Échantillon de gaz inhalé	s.o.
	CRN	Échantillon provenant d'une cornée	s.o.
	GENV	Échantillon provenant du vagin	s.o.
	EYE	Échantillon provenant de l'œil	s.o.
	MAR	Échantillon de moelle osseuse	s.o.
	BBL	Échantillon provenant d'un sac de sang	s.o.
	WND	Échantillon provenant d'une plaie	s.o.
	ULC	Échantillon d'ulcère	s.o.
LIV	Échantillon provenant du foie	s.o.	
THRT	Échantillon provenant de la gorge	s.o.	
PANC	Échantillon provenant du pancréas	s.o.	

Nom	Code de la valeur	Description de la valeur	Contenu sémantique de la valeur
Specimen Type (suite)	URNS	Échantillon de sédiments urinaires	s.o.
	GAST	Échantillon du contenu gastrique	s.o.
	CVM	Échantillon de glaire cervicale	s.o.
	DUFL	Échantillon de liquide duodénal	s.o.
	BLDV	Échantillon de sang veineux	s.o.
	BLDC	Échantillon de sang capillaire	s.o.
	BLDA	Échantillon de sang artériel	s.o.
	GENL	Échantillon de lochies	s.o.
	PLR	Échantillon de liquide pleural	s.o.
	SNV	Échantillon de liquide synovial	s.o.
	GAS	Échantillon de substance gazeuse	s.o.
	PLC	Échantillon de tissu de placenta	s.o.
	CNJT	Échantillon d'une conjonctive	s.o.
	DRN	Échantillon provenant d'un dispositif de drainage	s.o.
	CTP	Échantillon provenant de l'embout d'un cathéter	s.o.
	SMN	Échantillon de liquide séminal	s.o.
	ENDM	Échantillon provenant de l'endomètre	s.o.
	URTH	Échantillon provenant de l'urètre	s.o.
	DIAF	Échantillon de solution de dialyse	s.o.
	FIST	Échantillon de fistule	s.o.
	ABS	Échantillon d'abcès	s.o.
	AMN	Échantillon de liquide amniotique	s.o.
	CSF	Échantillon de liquide céphalorachidien	s.o.
	TLNG	Échantillon de tissu pulmonaire	s.o.
	BRN	Échantillon provenant d'une brûlure	s.o.
	GENF	Échantillon de fluide de l'appareil génital féminin	s.o.
	USUB	Échantillon de matière inconnue	s.o.
	PRP	Échantillon de plasma riche en plaquettes	s.o.
	PPP	Échantillon de plasma pauvre en plaquettes	s.o.
	CVX	Échantillon provenant du col de l'utérus	s.o.
GEN	Échantillon provenant de l'appareil génital	s.o.	
TLGI	Échantillon tissulaire provenant du gros intestin	s.o.	
TSMI	Échantillon tissulaire provenant de l'intestin grêle	s.o.	

Start End Date

Description du domaine de valeur

Définition	La définition des attributs fondés sur les dates de début et de fin figure dans les renseignements relatifs au concept visé.
Classe de représentation	Date
Nombre maximal de caractères	8
Nombre minimal de caractères	4
Type de domaine de valeur	Non énuméré
Normes sources	Sources de l'ICIS, ISO, normes pancanadiennes

Valeurs admissibles

Nom	Code de la valeur	Description de la valeur	Contenu sémantique de la valeur
Start End Date	s.o. AAAA[MM[JJ]] (de 4 à 8 caractères) Les dates (ou les portions de date) indiquées doivent être valides.	s.o.	s.o.

Street Direction

Description du domaine de valeur

Définition	Code indiquant le point cardinal qui qualifie le nom de la rue.
Classe de représentation	Code
Nombre maximal de caractères	2
Nombre minimal de caractères	1
Type de domaine de valeur	Énuméré
Normes sources	Postes Canada

Valeurs admissibles

Nom	Code de la valeur	Description de la valeur	Contenu sémantique de la valeur
Street Direction	E	Est	s.o.
	N	Nord	s.o.
	NE	Nord-est	s.o.
	NW	Nord-ouest	s.o.
	S	Sud	s.o.
	SE	Sud-est	s.o.
	SW	Sud-ouest	s.o.
	W	Ouest	s.o.

Street Name

Description du domaine de valeur

Définition	Nom officiel de la rue reconnu par la municipalité. Remarque : Le nom de la rue ne devrait pas être traduit (p. ex. « Main » ne devrait pas être traduit par « Principale »).
Classe de représentation	Texte
Nombre maximal de caractères	s.o.
Nombre minimal de caractères	s.o.
Type de domaine de valeur	Non énuméré
Normes sources	Postes Canada, HL7, NCI

Valeurs admissibles

Nom	Code de la valeur	Description de la valeur	Contenu sémantique de la valeur
Street Name	s.o.	s.o.	s.o.

Street Number

Description du domaine de valeur

Définition	Numéro attribué à un édifice, à une maison ou à un terrain qui longe une rue. Remarque : Il s'agit du numéro attribué à la propriété et non à la rue.
Classe de représentation	Nombre
Nombre maximal de caractères	s.o.
Nombre minimal de caractères	s.o.
Type de domaine de valeur	Non énuméré
Normes sources	Postes Canada, HL7, NCI

Valeurs admissibles

Nom	Code de la valeur	Description de la valeur	Contenu sémantique de la valeur
Street Number	s.o.	s.o.	s.o.

Street Type

Description du domaine de valeur

Définition	Code indiquant le type de voie publique à l'échelle du Canada.
Classe de représentation	Code
Nombre maximal de caractères	5
Nombre minimal de caractères	2
Type de domaine de valeur	Énuméré
Normes sources	Postes Canada

Valeurs admissibles

Nom	Code de la valeur	Description de la valeur	Contenu sémantique de la valeur
Street Type	ABBEY	Abbey	s.o.
	ACRES	Acres	s.o.
	ALLÉE	Allée	s.o.
	ALLEY	Alley	s.o.
	AUT	Autoroute	s.o.
	AVE	Avenue (anglais)	s.o.
	AV	Avenue (français)	s.o.
	BAY	Bay	s.o.
	BEACH	Beach	s.o.
	BEND	Bend	s.o.
	BLVD	Boulevard (anglais)	s.o.
	BOUL	Boulevard (français)	s.o.

Remarque

Seule une partie de la liste des codes de valeur est présentée. Pour obtenir la liste complète, veuillez communiquer avec l'équipe du MDRI (mdri@icis.ca).

U.S. State

Description du domaine de valeur

Définition	Code qui représente le nom d'une subdivision administrative principale des États-Unis.
Classe de représentation	Code
Nombre maximal de caractères	2
Nombre minimal de caractères	2
Type de domaine de valeur	Énuméré
Normes sources	NCI, service postal des États-Unis, norme ISO 3166

Valeurs admissibles

Nom	Code de la valeur	Description de la valeur	Contenu sémantique de la valeur
U.S. State	AK	Alaska	s.o.
	AL	Alabama	s.o.
	AR	Arkansas	s.o.
	AZ	Arizona	s.o.
	CA	Californie	s.o.
	CO	Colorado	s.o.
	CT	Connecticut	s.o.
	DC	District de Columbia	s.o.
	DE	Delaware	s.o.
	FL	Floride	s.o.
	GA	Géorgie	s.o.
	HI	Hawaii	s.o.
	IA	Iowa	s.o.
	ID	Idaho	s.o.
	IL	Illinois	s.o.
	IN	Indiana	s.o.
	KS	Kansas	s.o.
	KY	Kentucky	s.o.
	LA	Louisiane	s.o.
	MA	Massachusetts	s.o.
	MD	Maryland	s.o.
	ME	Maine	s.o.
	MI	Michigan	s.o.
	MN	Minnesota	s.o.
	MO	Missouri	s.o.
	MS	Mississippi	s.o.
	MT	Montana	s.o.
	NC	Caroline du Nord	s.o.
	ND	Dakota du Nord	s.o.
	NE	Nebraska	s.o.
	NH	New Hampshire	s.o.
	NJ	New Jersey	s.o.
NM	Nouveau-Mexique	s.o.	
NV	Nevada	s.o.	
NY	New York	s.o.	
OH	Ohio	s.o.	
OK	Oklahoma	s.o.	

Nom	Code de la valeur	Description de la valeur	Contenu sémantique de la valeur
U.S. State (suite)	OR	Oregon	s.o.
	PA	Pennsylvanie	s.o.
	RI	Rhode Island	s.o.
	SC	Caroline du Sud	s.o.
	SD	Dakota du Sud	s.o.
	TN	Tennessee	s.o.
	TX	Texas	s.o.
	UT	Utah	s.o.
	VA	Virginie	s.o.
	VT	Vermont	s.o.
	WA	Washington	s.o.
	WI	Wisconsin	s.o.
	WV	Virginie-Occidentale	s.o.
	WY	Wyoming	s.o.
	AS	Samoa américaine	s.o.
	GU	Guam	s.o.
	MP	Commonwealth des Mariannes du Nord	s.o.
	PR	Porto Rico	s.o.
	UM	Îles mineures éloignées des États-Unis	s.o.
VI	Îles Vierges américaines	s.o.	

Glossaire des principaux termes et abréviations

Terme	Définition
attribut	Élément d'information précis à propos de quelque chose.
CeRx	Norme pancanadienne de messagerie électronique pour les médicaments.
classe de représentation	Classification des façons d'exprimer les données, par exemple sous forme de code, de texte, de nombre ou de date et heure.
code de la valeur	Expression du contenu sémantique d'une valeur permise pour un domaine de valeur précis. Sources : normes ISO, NCI.
concept	Idée abstraite ou générale découlant de cas particuliers.
contenu sémantique de la valeur	Signification d'une valeur. Sources : normes ISO, NCI.
cycle de développement itératif	Processus servant à structurer les projets sur les technologies de l'information. Il décrit les documents ou les artefacts qu'il est possible ou nécessaire d'utiliser aux fins du projet.
définition	Énoncé descriptif servant à distinguer un concept de concepts connexes.
description de la valeur	Description du code de valeur.
domaine de valeur	Ensemble d'attributs qui décrivent les caractéristiques de représentation d'une donnée avec ou sans énumération de valeurs admissibles. Source : NCI.
énuméré	Domaine de valeur défini par une liste de toutes les valeurs admissibles.
HL7	Comptant plus de 55 pays membres, l'organisme Health Level Seven International (HL7) est l'autorité mondiale en matière de normes d'interopérabilité sémantique et fonctionnelle des technologies de l'information sur la santé.
modèle de données de référence de l'ICIS (MDRI)	Modèle de données de référence général qui s'applique à l'ensemble de l'organisme.
nombre maximal de caractères	Longueur maximale de la chaîne de caractères formant les valeurs admissibles.
nombre minimal de caractères	Longueur minimale de la chaîne de caractères formant les valeurs admissibles.
non énuméré	Domaine de valeur défini par une description plutôt que par une liste des valeurs admissibles.
normes sources	Sources consultées dans le cadre de l'élaboration d'une norme ou d'une ligne directrice.
relation	Lien naturel entre des éléments précis.
utilisation des données pour les besoins du système de santé	Ce terme, récemment en vigueur et synonyme global d'utilisation secondaire, correspond à l'utilisation de l'information sur la santé aux fins de gestion des programmes cliniques et du système de santé, de surveillance et de recherche dans le but d'améliorer les soins aux patients et les résultats pour la santé.
valeur admissible	Valeur déterminée ou description des valeurs permises pour un domaine de valeur.

Annexe : Texte de remplacement pour les images

1. Texte de remplacement pour l'image **Élaboration des concepts**

La démarche d'élaboration consiste d'abord à sélectionner un concept, puis à mener des recherches pour connaître les façons dont ce concept est utilisé à l'externe. Ces recherches sont fondées sur des documents de l'ICIS, des normes pancanadiennes et d'autres sources internationales. Le modèle de données est ensuite créé, puis peaufiné de façon à définir le concept et les métadonnées. Enfin, le concept est approuvé.

2. Texte de remplacement pour l'image **Cycle de vie des normes de l'ICIS : aperçu**

Le cycle de vie des normes comporte 7 étapes : d'abord l'amorce, puis l'analyse et la consultation, suivies de l'élaboration, de l'approbation, de la publication et la communication, de la mise en œuvre et, enfin, de la tenue à jour. La décision de conserver, de retirer ou de réviser les normes est prise à l'étape de la tenue à jour.

3. Texte de remplacement pour l'image **Approche ascendante et descendante itérative qui régit la tenue à jour du MDRI**

Le MDRI est régi par une approche descendante itérative en 3 étapes : d'abord l'élaboration progressive, puis les consultations auprès d'experts et, enfin, la diffusion du nouveau contenu du MDRI. L'approche ascendante du MDRI comprend l'harmonisation du projet avec le MDRI dans le cadre de l'étape de conception et d'élaboration, puis les étapes de déploiement et d'exploitation.

4. Texte de remplacement pour l'image **Schéma Client du MDRI**

La donnée de référence Client est l'un des concepts de base du MDRI. Chaque donnée de référence Client peut faire l'objet d'une ou de plusieurs données transactionnelles Health Service Event. Chaque donnée de référence Client peut également recevoir des services ou des biens d'un ou de plusieurs dispensateurs (donnée de référence Provider).

5. Texte de remplacement pour l'image **Schéma Organization du MDRI**

La donnée de référence Organization correspond à un autre concept de base du MDRI. Elle représente un organisme qui a un nom, qui exerce un rôle (p. ex. fournisseur de données). Le fait qu'un organisme soumette des données au nom d'un autre indique par ailleurs qu'il y a une relation entre les 2 organismes. Une donnée de référence Organization peut être associée à une donnée de référence Category Classification indiquant s'il s'agit d'un organisme provincial ou fédéral.

6. Texte de remplacement pour l'image Schéma Health Service Event du MDRI

La donnée transactionnelle Health Service Event représente un supertype des données transactionnelles Encounter, Intervention, Observation et Standard Assessment. Chaque donnée transactionnelle Encounter peut donner lieu à une ou plusieurs données transactionnelles Intervention, Observation ou Standard Assessment.



ICIS Ottawa

495, chemin Richmond
Bureau 600
Ottawa (Ont.)
K2A 4H6
613-241-7860

ICIS Toronto

4110, rue Yonge
Bureau 300
Toronto (Ont.)
M2P 2B7
416-481-2002

ICIS Victoria

880, rue Douglas
Bureau 600
Victoria (C.-B.)
V8W 2B7
250-220-4100

ICIS Montréal

1010, rue Sherbrooke Ouest
Bureau 602
Montréal (Qc)
H3A 2R7
514-842-2226

icis.ca

24787-1222

